

ZARZĄDZENIE NR 45/2022
WÓJTA GMINY NURZEC-STACJA
z dnia 26 sierpnia 2022 r.

w sprawie przygotowania projektów uchwał Rady Gminy Nurzec-Stacja.

Na podstawie art. 30 ust. 2 pkt 1 ustawy z dnia 8 marca 1990 r. o samorządzie gminnym (t. j. Dz.U. z 2022 r. poz. 559 ze zm.) zarządzam, co następuje:

§ 1. Zatwierdzam projekty uchwał, na XXIII sesję Rady Gminy Nurzec-Stacja w sprawie:

- 1) Zmian w budżecie gminy na 2022 r.,
- 2) Zmiany Wieloletniej Prognozy Finansowej Gminy Nurzec-Stacja na lata 2022-2028,
- 3) Zmieniająca uchwałę w sprawie Regulaminu utrzymania czystości i porządku na terenie Gminy Nurzec-Stacja,
- 4) Stawek podatku od nieruchomości,
- 5) Wyrażenia zgody na dzierżawę nieruchomości z gminnego zasobu nieruchomości Gminy Nurzec-Stacja,
- 6) Przyznania pierwszeństwa w nabywaniu lokali,
- 7) Wyrażenia zgody na nabycie nieruchomości zabudowanej, położonej w Nurcu-Stacji,
- 8) Przyjęcia regulaminu dostarczania wody i odprowadzania ścieków na terenie Gminy Nurzec-Stacja,
- 9) Ustalenia wysokości stawek procentowych opłaty adiacenckiej.

§ 2. Zarządzenie wchodzi w życie z dniem wydania.

WÓJTA
Piotr Waszczuk



PROJEKT

UCHWAŁA NR XXIII/ /2022
RADY GMINY NURZEC STACJA

z dnia 8 września 2022r.

w sprawie zmian w budżecie gminy na 2022r.

Na podstawie art.18 ust.2 pkt 4, pkt 9, lit c, d, e, i pkt 10 ustawy z dnia 8 marca 1990r. o samorządzie gminnym /Dz.U. z 2022r. poz.559 ze zm./ oraz art.211, art. 212 art.214, art.215,art. 216, art. 217, art. 220, art. 221, art. 222, art. 235, art.236, art.237 , art. 257 , art.258 ustawy z dnia 27 sierpnia 2009r. o finansach publicznych /Dz.U. z 2022r. poz. 1634/ Rada Gminy Nurzec Stacja uchwala co następuje:

§ 1. Wprowadza się zmiany w planie dochodów zgodnie z załącznikiem nr 1.

§ 2. Wprowadza się zmiany w planie wydatków zgodnie z załącznikiem nr 2.

§ 3. Ustala się wykaz zadań inwestycyjnych po zmianach na 2022 rok - załącznik nr 3 do uchwały Rady Gminy.

§ 4. Ustala się wydatki na programy i projekty realizowane ze środków pochodzących z funduszy strukturalnych i Funduszu Spójności po zmianach – załącznik nr 4 do niniejszej uchwały.

§ 5. Wprowadza się zmiany w planie przychodów i rozchodów budżetu zgodnie z załącznikiem nr 5 do uchwały Rady Gminy-przychody budżetu w wysokości 1 977 773,00 zł, rozchody w wysokości 650 000,00 zł.

§ 6. Dotacje udzielone w 2022 roku z budżetu podmiotom należącym i nie należącym do sektora finansów publicznych po zmianach określa załącznik nr 6 do niniejszej uchwały.

§ 8. Objasnienia dokonanych zmian zawarto w załączniku nr 7.

§ 9. Budżet po dokonanych zmianach wynosi:

- Plan dochodów ogółem – 22 992 788,66 zł, z tego bieżące – 16 465 916,52 zł, w tym zlecone- 3 251 443,45 zł; majątkowe- 6 526 872,14 zł,

- Plan wydatków ogółem – 24 320 561,66 zł, z tego bieżące – 15 482 317,66 zł, w tym zlecone – 3 251 244,45 zł; majątkowe - 8 838 244,00 zł.

Deficyt budżetowy wynosi – 1 327 773,00 zł . Źródłem finansowania deficytu będą :

1) nadwyżka z lat ubiegłych, pomniejszona o niewykorzystane środki pieniężne, o których mowa w art.217 ust.2 pkt 8 uofp – 318 187,00 zł,

2) wolne środki, o których mowa w art. 217 ust.2 pkt 6 uofp 964 541,00 zł.

3) przychody pochodzące ze szczególnych zasad wykonywania budżetu określonych w ustawie o wychowaniu w trzeźwości i przeciwdziałaniu alkoholizmowi – 45 045,00 zł

§ 10. Wykonanie uchwały powierza się Wójtowi Gminy.

§ 11. Uchwała wchodzi w życie z dniem podjęcia i podlega ogłoszeniu w Dzienniku Urzędowym Województwa Podlaskiego.

Załącznik Nr 1 do Uchwały Nr XXIII/.../2022 Rady Gminy Nurzec-Stacja z dnia 8 września 2022r.-dochody

Dział	Rozdział	Paragraf	Treść	Przed zmianą	Zmiana	Po zmianie
010	01095		Rezerwa finansowa	361 752,45	19,00	361 772,45
			Pozostała działalność	359 613,45	19,00	359 632,45
		0920	Wpływy z pozostałych odsetek	60,00	19,00	79,00
020	02001		Lasnictwo	22 513,00	207,00	22 720,00
			Gospodarka leśna	22 513,00	207,00	22 720,00
600	60016		Wpływy z najmu i dzierżawy składników majątkowych Skarbu Państwa, jednostek samorządu terytorialnego lub innych jednostek zaliczanych do sektora finansów publicznych oraz innych umów o podobnym charakterze	22 513,00	207,00	22 720,00
			Transport i łączność	412 012,00	20 000,00	432 012,00
			Drogi publiczne gminne	412 012,00	20 000,00	432 012,00
700	70005		Środki na dofinansowanie własnych zadań bieżących gmin, powiatów (związków gmin, związków powiatowo-gminnych, związków powiatów), samorządów województw, pozyskane z innych źródeł	0,00	20 000,00	20 000,00
			Gospodarka mieszkaniowa	245 342,00	14 497,00	259 839,00
			Gospodarka gruntami i niepielchomościami	233 207,00	14 497,00	247 704,00
750	75023	0470	Wpływy z opłat za twardy zarząd, użytkowanie i służebności	500,00	14 497,00	14 997,00
		0770	Wpłaty z tytułu odpłatnego nabycia prawa własności oraz prawa użytkowania wieczystego nieruchomości	146 863,00	-2 810,00	144 053,00
		0870	Wpływy ze sprzedaży składników majątkowych	9 275,00	2 810,00	12 085,00
75023	75023		Administracja publiczna	156 393,00	0,00	156 393,00
			Urządy gmin (miast i miast na prawach powiatu)	112 993,00	0,00	112 993,00
2057	2057		Dotacja celowa w ramach programów finansowanych z udziałem środków europejskich oraz środków, o których mowa w art. 5 ust. 3 pkt 5 lit. a i b ustawy, lub płatności w ramach budżetu środków europejskich, realizowanych przez jednostki samorządu terytorialnego	0,00	90 640,00	90 640,00
			Dotacja celowa w ramach programów finansowanych z udziałem środków europejskich oraz środków, o których mowa w art. 5 ust. 3 pkt 5 lit. a i b ustawy, lub płatności w ramach budżetu środków europejskich, realizowanych przez jednostki samorządu terytorialnego	110 640,00	-90 640,00	20 000,00
756			Dochody od osób prawnych, od osób fizycznych i od innych jednostek nieposiadających osobowości prawnej oraz wydatki związane z ich polowaniem	3 570 581,00	(3 533,00)	3 567 048,00

75615	0910	Wpływy z podatku rolnego, podatku leśnego, podatku od czynności cywilnoprawnych, podatków i opłat lokalnych od osób prawnych i innych jednostek organizacyjnych	852 606,00	90,00	852 696,00
		Wpływy z odsetek od nieterminowych wpłat z tytułu podatków i opłat	160,00	90,00	250,00
75616		Wpływy z podatku rolnego, podatku leśnego, podatku od spadków i darowizn, podatku od czynności cywilnoprawnych oraz podatków i opłat lokalnych od osób fizycznych	974 358,00	1 000,00	975 358,00
	0910	Wpływy z odsetek od nieterminowych wpłat z tytułu podatków i opłat	5 000,00	1 000,00	6 000,00
75618		Wpływy z innych opłat stanowiących dochody jednostek samorządu terytorialnego na podstawie ustaw	205 387,00	25 787,00	231 174,00
	0270	Wpływy z części opłaty za zezwolenie na sprzedaż napojów alkoholowych w obrocie hurtowym	0,00	13 344,00	13 344,00
75619	0460	Wpływy z opłaty eksploatacyjnej	30 000,00	12 443,00	42 443,00
		Wpływy z różnych rozliczeń	13 344,00	-13 344,00	0,00
	0270	Wpływy z części opłaty za zezwolenie na sprzedaż napojów alkoholowych w obrocie hurtowym	13 344,00	-13 344,00	0,00
758		Różne rozliczenia	11 494 972,00	83 735,21	11 578 707,21
75801		Cześć oświatowa subwencji ogólnej dla jednostek samorządu terytorialnego	2 231 370,00	8 807,00	2 240 177,00
75814	2920	Subwencje ogólne z budżetu państwa	2 231 370,00	8 807,00	2 240 177,00
		Różne rozliczenia finansowe	48 058,00	74 928,21	117 986,21
	0920	Wpływy z pozostałych odsetek	6 500,00	3 000,00	9 500,00
2030		Dotacja celowa otrzymana z budżetu państwa na realizację własnych zadań bieżących gmin (związków gmin, związków powiatowo-gminnych)	0,00	62 414,07	62 414,07
6330		Dotacja celowa otrzymana z budżetu państwa na realizację inwestycji i zakupów inwestycyjnych własnych gmin (związków gmin, związków powiatowo-gminnych)	0,00	9 514,14	9 514,14
75816		Wpływy do rozliczenia	4 861 708,00	0,00	4 861 708,00
6090		Środki z Funduszu Przeciwdziałania COVID-19 na finansowanie lub dofinansowanie kosztów realizacji inwestycji i zakupów inwestycyjnych związanych z przeciwdziałaniem COVID-19	4 861 708,00	-4 861 708,00	0,00
6370		Środki otrzymane z Rządowego Funduszu Polski Ład: Program Inwestycji Strategicznych na realizację zadań inwestycyjnych	0,00	4 861 708,00	4 861 708,00
900		Gospodarka komunalna i ochrona środowiska	9 117 735,00	2 162,00	9 119 897,00
9026		Prosta działalność związana z gospodarką odpadami	52 131,00	2 162,00	54 293,00

	2057	Dotacja celowa w ramach programów finansowanych z udziałem środków europejskich oraz środków, o których mowa w art. 5 ust. 3 pkt 5 lit. a i b ustawy, lub płatności w ramach budżetu środków europejskich, realizowanych przez jednostki samorządu terytorialnego	29 186,00	-2 162,00	27 024,00
Razem:			22 862 959,45	129 829,21	22 992 788,66

Załącznik Nr 2 do Uchwały Nr XXIII/.../2022 Rady Gminy Nurzec-Stacja z dnia 8 września 2022r. -wydatki

Dział	Rozdział	Paragraf	Treść	Przed zmianą	Zmiana	Po zmianie
600	60016		Transport i łączność	385 312,00	90 000,00	385 312,00
			Drogi publiczne gminne	1 225 626,00	90 000,00	1 315 626,00
		4210	Zakup materiałów i wyposażenia	10 000,00	10 000,00	20 000,00
		4270	Zakup usług remontowych	179 000,00	60 000,00	239 000,00
		4300	Zakup usług pozostałych	48 000,00	20 000,00	68 000,00
700	70005		Gospodarka mieszkaniowa	65 477,00	6 000,00	65 477,00
			Gospodarka gruntami i nieruchomościami	65 267,00	6 000,00	61 267,00
		4300	Zakup usług pozostałych	36 003,00	5 000,00	41 003,00
		4430	Różne opłaty i składki	4 000,00	1 000,00	5 000,00
750	75023		Administracja publiczna	4 563 629,00	54 000,00	4 637 629,00
			Urzędy gmin (miast i miast na prawach powiatu)	4 388 629,00	54 000,00	4 442 629,00
		4210	Zakup materiałów i wyposażenia	80 000,00	30 000,00	110 000,00
		4217	Zakup materiałów i wyposażenia	0,00	75 640,00	75 640,00
		4260	Zakup energii	18 227,00	4 000,00	22 227,00
		4300	Zakup usług pozostałych	90 000,00	20 000,00	110 000,00
		4307	Zakup usług pozostałych	0,00	15 000,00	15 000,00
		6050	Wydatki inwestycyjne jednostek budżetowych	2 071 000,00	-1 846 490,00	224 510,00
		6067	Wydatki na zakupy inwestycyjne jednostek budżetowych	110 640,00	-90 640,00	20 000,00
		6370	Wydatki poniesione ze środków z Rządowego Funduszu Polski Ład: Program Inwestycji Strategicznych na realizację zadań inwestycyjnych	0,00	1 846 490,00	1 846 490,00
754	75412		Bezpieczeństwo publiczne i ochrona przeciwpożarowa	1 271 459,00	8 000,00	1 281 459,00
			Ochrona i strażie pożarne	1 089 122,00	6 000,00	1 097 122,00
		3030	Różne wydatki na rzecz osób fizycznych	15 000,00	6 000,00	21 000,00
		4300	Zakup usług pozostałych	15 000,00	2 000,00	17 000,00
			Oświata, wychowanie	8 059 952,00	234 192,79	7 820 759,21
801	80101		Szkoly podstawowe	4 897 460,89	181 999,79	4 715 461,10
			Stypendia dla uczniów	3 000,00	-2 230,00	770,00
		3240	Wynagrodzenia osobowe pracowników	475 950,00	22 230,21	498 180,21
		4270	Zakup usług remontowych	20 000,00	-10 000,00	10 000,00
		4790	Wynagrodzenia osobowe nauczycieli	1 760 146,89	-192 000,00	1 568 146,89
		6050	Wydatki inwestycyjne jednostek budżetowych	1 413 000,00	-1 268 118,00	144 882,00

	6370	Wydatki poniesione ze środków z Rządowego Funduszu Polski Ład: Program Inwestycji Strategicznych na realizację zadań inwestycyjnych	0,00	1 268 118,00	1 288 118,00
80104		Przedszkola	2 309 495,00	-85 000,00	2 224 495,00
	4010	Wynagrodzenia osobowe pracowników	318 250,00	-80 000,00	238 250,00
	4270	Zakup usług remontowych	0,00	10 000,00	10 000,00
	4790	Wynagrodzenia osobowe nauczycieli	330 180,00	-15 000,00	315 180,00
	6050	Wydatki inwestycyjne jednostek budżetowych	1 194 000,00	-1 071 700,00	122 300,00
	6370	Wydatki poniesione ze środków z Rządowego Funduszu Polski Ład: Program Inwestycji Strategicznych na realizację zadań inwestycyjnych	0,00	1 071 700,00	1 071 700,00
80113		Dowrotzenie uczniów do szkół	333 332,00	24 000,00	357 332,00
	4300	Zakup usług pozostałych	165 815,00	24 000,00	189 815,00
80150		Realizacja zadań wymagających stosowania specjalnej organizacji nauki i metod pracy dla dzieci i młodzieży w szkołach podstawowych	122 120,11	8 807,00	130 927,11
	4110	Składki na ubezpieczenia społeczne	17 546,00	1 127,00	18 673,00
	4120	Składki na Fundusz Pracy oraz Fundusz Solidarnościowy	2 501,00	180,00	2 681,00
	4790	Wynagrodzenia osobowe nauczycieli	102 073,11	7 500,00	109 573,11
851		Ochrona zdrowia	890 885,00	42 500,00	933 385,00
	85111	Szpitalie ogólne	0,00	42 500,00	42 500,00
	6220	Dotacja celowa z budżetu na finansowanie lub dofinansowanie kosztów realizacji inwestycji i zakupów inwestycyjnych innych jednostek sektora finansów publicznych	0,00	42 500,00	42 500,00
85195		Pozostała działalność	792 500,00	0,00	792 500,00
	6050	Wydatki inwestycyjne jednostek budżetowych	754 000,00	-675 400,00	78 600,00
	6370	Wydatki poniesione ze środków z Rządowego Funduszu Polski Ład: Program Inwestycji Strategicznych na realizację zadań inwestycyjnych	0,00	675 400,00	675 400,00
854		Edukacyjna opieka wychowawcza	17 012,00	2 000,00	19 012,00
	85415	Pomoc materialna dla uczniów o charakterze socjalnym	17 012,00	2 000,00	19 012,00
	3240	Stypendia dla uczniów	17 012,00	2 000,00	19 012,00
900		Gospodarka komunalna i odnawianie środowiska	2 502 310,00	24 482,00	2 526 812,00
	90002	Gospodarka odpadami komunalnymi	860 988,00	5 000,00	865 988,00
	6050	Wydatki inwestycyjne jednostek budżetowych	0,00	5 000,00	5 000,00
	90095	Pozostała działalność	528 866,00	19 482,00	548 348,00
	4210	Zakup materiałów i wyposażenia	45 000,00	19 482,00	64 482,00
921		Kultura i sport oraz dziedzictwo narodowe	459 664,00	50 518,00	510 182,00
	92109	Domy i ośrodki kultury, świetlice i kluby	459 664,00	50 518,00	510 182,00

2480	Dotacja podmiotowa z budżetu dla samorządowej instytucji kultury	370 000,00	50 000,00	420 000,00
4270	Zakup usług remontowych	28 164,00	518,00	28 682,00

Razem:		24 277 254,45	43 307,21	24 320 561,66
--------	--	---------------	-----------	---------------

Zadania inwestycyjne w 2022 r.

Lp.	Dział	Rozdz.	Nazwa zadania inwestycyjnego	Łączne koszty finansowe	rok budżetowy 2022 (7+8+9)	Planowane wydatki				Jednostka organizacyjna realizująca program lub koordynująca wykonanie programu
						dochody własne Jst	z tego źródła finansowania			
							środków pochodzących z innych źródeł	środków wymienionych w art.5 ust. 1 pkt 2 i 3 u.f.p		
1	2	3	4	5	6	7	1	2	3	
1.	010	01043	Opracowanie dokumentacji na rozbudowę wodociągu na terenie Gminy Nurzec-Stacja	50 000,00	50 000,00	50 000,00				Urząd Gminy Nurzec-Stacja
2.	010	01095	Zagospodarowanie terenu zbiornika wodnego w obrębie Chanie-Chursy	156 327,00	156 327,00	86 566,00		69 761,00 ¹⁾		Urząd Gminy Nurzec-Stacja
3.	600	60016	Opracowanie mapy do celów projektowych na potrzeby dokumentacji projektowej na położenie nawierzchni asfaltowej na drodze gminnej od skrzyżowania do posesji nr 16 w msc.Chanie-Chursy	9 783,00	9 783,00	9 783,00				Urząd Gminy Nurzec-Stacja –f-sz sołecki 9 782,68 zł
4.	600	60016	Budowa drogi gminnej Nr 109 271B ul. Szkolnej w Nurcu-Stacji 2021-2024 ****)	4 608 520,00	80 700,00	68 511,00		12 189,00 ^{**)}		Urząd Gminy Nurzec-Stacja
5.	600	60016	Przebudowa drogi gminnej Nr 109754B na odcinku od ul. Wodociągowej w Nurcu-Stacji do drogi powiatowej Nr 1716B Zerczyce-Nurezyk	798 495,00	783 495,00	433 483,00		350 012,00 ^{*)}		Urząd Gminy Nurzec-Stacja (f-sz sołecki – 3 119,72 zł)
6.	600	60016	Utrzymanie terenu do	20 000,00	20 000,00	20 000,00				Urząd Gminy Nurzec-

7.	600	60016	przebiega nad torami kolejowymi w Nurcu- Stacji	2 691 000,00	20 000,00	20 000,00			Urząd Gminy Nurzec- Stacja
8.	600	60016	Rozbudowa drogi gminnej Nr 109310B ul. Zakątnej w msc. Nurzec- Stacja -- 2022-2024 *****)	385 830,00	25 830,00	25 830,00			Urząd Gminy Nurzec- Stacja
9.	600	60016	Przebudowa ulicy Polnej w Nurcu- Stacji 2022- 2023 *****)	179 170,00	4 170,00	4 170,00			Urząd Gminy Nurzec- Stacja
10.			Przebudowa ulicy Poprzecznej w Nurcu- Stacji 2022-2023 *****)	5 425 552,00	5 418 000,00	556 292,00	4 861 708,00 ³⁾		Urząd Gminy Nurzec- Stacja
1)	750	75023	Modernizacja budynków użyteczności publicznej	2 058 984,00	2 057 000,00	210 510,00	1 846 490,00		
2)	801	80101	Budynek Urzędu Gminy	1 414 984,00	1 413 000,00	144 882,00	1 268 118,00		
3)	801	80104	Budynek Szkoły Podstawowej	1 195 984,00	1 194 000,00	122 300,00	1 071 700,00		
4)	851	85195	Budynek Przedszkola	254 800,00	254 000,00	26 800,00	227 200,00		
5)	851	85195	Budynek Ośrodka Zdrowia	500 800,00	500 000,00	51 800,00	448 200,00		
11.	750	75023	Budynek apteki	20 000,00	20 000,00			20 000,00****)	Urząd Gminy Nurzec- Stacja
12.	750	75023	Realizacja projektu „Cyfrowa Gmina”	14 000,00	14 000,00	14 000,00			Urząd Gminy Nurzec- Stacja
13.	754	75412	Zakup i montaż instalacji monitoringu wizyjnego w i na budynku urzędu gminy	837 811,00	837 811,00		837 811**)		Urząd Gminy Nurzec- Stacja
14.	754	75412	Zakup średniego samochodu ratowniczo- gaśniczego	20 000,00	20 000,00	20 000,00			Urząd Gminy Nurzec- Stacja
15.	900	90002	Budowa wiaty przy remizie OSP w Nurcu- Stacji	2 000 000,00	5 000,00	5 000,00			Urząd Gminy Nurzec- Stacja
			Budowa Punktu Selektywnej Zbiórki Odpadów Komunalnych w gminie Nurzec- Stacja w systemie zaprojektuj i						

		wybuduj, okres realizacji 2022-2023											
16.	900	90005	Budowa instalacji OZE na potrzeby indywidualne mieszkańców gminy Nurzec-Stacja, koszty nadzoru-projekty grantowe, okres realizacji lata 2021-2022	25 299,00	25 299,00	8 855,00				16 444,00*)			Urząd Gminy Nurzec-Stacja
17.	900	90015	Rozbudowa sieci elektroenergetycznej napowietrznej oświetlenia ulicznego niskiego napięcia 0,23 KV wraz ze słupami oświetlenia w msc. Szumilówka.	12 177,00	12 177,00	12 177,00							Urząd Gminy Nurzec-Stacja
18.	900	90095	Zakup traktora z osprzętem na potrzeby gospodarki komunalnej i drogownictwa	290 402,00	290 402,00	140 402,00				150 000,00**)			Urząd Gminy Nurzec-Stacja (fundusz sołecki - 96 848,50 zł)
Ogółem				17 544 366,00	7 792 994,00	1 475 069,00			6 211 720,00	106 205,00			X

1) - przewidywane do pozyskania środki z Programu Rozwoju Obszarów Wiejskich na lata 2014 - 2020

2) - środki z Rządowego Funduszu Rozwoju Dróg

3) - środki z Rządowego Programu Inwestycji Strategicznych w ramach Polskiego Ładu

*) - środki z Regionalnego Programu Operacyjnego Województwa Podlaskiego

***) - środki z nagrody sfinansowanej ze środków Przeciwdziałania COVID19 w ramach konkursu „Roznąca odporność”

****) - środki z Programu Operacyjnego Polska Cyfrowa na lata 2014-2020

*****) - inwestycja realizowana z dofinansowaniem z Rządowego Programu Inwestycji Strategicznych w ramach Polskiego Ładu

Dokonano zmian w wierszu 8 i 9 polegających na przesunięciu środków finansowych między zadaniami Zarządzeniem Nr 43/2022 Wójta Gminy Nurzec-Stacja w z dnia 3 sierpnia 2022r. w sprawie zmian w budżecie gminy na 2022r.

Załącznik Nr 4 do Uchwały Nr XXIII/.../2022
Rady Gminy Nurzec-Stacja
z dnia 8 września 2022r.

WYDATKI NA PROGRAMY I PROJEKTY REALIZOWANE ZE ŚRODKÓW POCHOĐZĄCYCH
Z UNII EUROPEJSKIEJ W 2022 ROKU

w złotych

Nazwa programu	Klasyfikacja budżetowa	Nazwa zadania	Jednostka organizacyjna realizująca zadanie	Okres realizacji projektu	Wartość projektu ogółem	Dotychczas poniesione wydatki	Plan na 2022 rok	w tym		Program Rozwoju Obszarów Wiejskich na lata 2014-2020	
								Środki własne Gminy	Regionalny Program Operacyjny Województwa Podlaskiego na lata 2014-2020		
Program Rozwoju Obszarów Wiejskich na lata 2014-2020	Dz. 010 rozdz. 01095 § 6057, 6059	Zagospodarowanie terenu zbiornika wodnego w obrębie Chanie - Chursy	Urząd Gminy Nurzec-Stacja	2022	149 327,00	0	149 327,00	79 566,00	0	69 761,00	
Program Operacyjny Polska Cyfrowa na lata 2014 - 2020	Dz. 750 Rozz. 75023 § 4217, 4307, 6067	"Cyfrowa Gmina"	Urząd Gminy Nurzec-Stacja	2022	110 640,00	0	110 640,00	0	0	0	
Regionalny Program Operacyjny Województwa Podlaskiego na lata 2014-2020	Dz. 900 rozdz. 90005 § 6057, 6059, 6237	Budowa instalacji OZE na potrzeby indywidualne mieszkańców gminy Nurzec-Stacja	Urząd Gminy Nurzec-Stacja	2021-2022	1 560 299,00	0	1 023 049,00 537 250,00***) Razem 1 560 299,00	537 250,00***) 8 855,00 Razem 546 105,00	1 014 194,00	0	
Razem					1 820 266,00	0	1 820 266,00	625 671,00	1 014 194,00	110 640,00	69 761,00

*)- środki Grantobiorców (mieszkańców)

Przychody i rozchody budżetu w 2022 r.

w złotych

Lp.	Treść	Klasyfikacja §	Kwota 2022 r.
1	2	3	4
Przychody ogółem:			1 977 773,00
1.	Kredyty	§ 952	0
2.	Pożyczki	§ 952	0
3.	Pożyczki na finansowanie zadań realizowanych z udziałem środków pochodzących z budżetu UE	§ 903	0
4.	Splaty pożyczek udzielonych	§ 951	0
5.	Prywatyzacja majątku jst	§ 944	0
6.	Nadwyżka budżetu z lat ubiegłych	§ 957	318 187,00
7.	Papiery wartościowe (obligacje)	§ 931	0
8.	Przychody z niewykorzystanych środków pieniężnych na rachunku bieżącym budżetu, wynikających z rozliczenia dochodów i wydatków nimi finansowanych związanych ze szczególnymi zasadami wykonywania budżetu określonymi w odrębnych ustawach	§ 905	45 045,00
9.	Inne źródła (wolne środki)	§ 950	1 614 541,00
Rozchody ogółem:			650 000,00
1.	Splaty kredytów	§ 992	650 000,00
2.	Splaty pożyczek	§ 992	
3.	Splaty pożyczek otrzymanych na finansowanie zadań realizowanych z udziałem środków pochodzących z budżetu UE	§ 963	0
4.	Udzielone pożyczki	§ 991	0
5.	Lokaty	§ 994	0
6.	Wykup papierów wartościowych (obligacji)	§ 982	0
7.	Rozchody z tytułu innych rozliczeń	§ 995	0

**Dotacje udzielone w 2022 roku z budżetu
podmiotom należącym i nie należącym do sektora
finansów publicznych**

w złotych

Dotacje				
Dla jednostek sektora finansów publicznych				
Lp.	Podmiot dotowany	Celowa	Podmiotowa	Przedmiotowa
1.	Gminny Ośrodek Upowszechniania Kultury w Nurcu-Stacji – 92109 § 2480	0	420 000,00	0
2.	Komenda Wojewódzka Policji – 75404 § 6170	5 000,00	0	0
3.	Powiat Siemiatycki 85111 § 6220	42 500,00	0	0
Dla jednostek spoza sektora finansów publicznych				
Lp.	Nazwa zadania lub podmiot	Celowa	Podmiotowa	Przedmiotowa
1.	Zadania w zakresie rozwoju sportu, rekreacji i organizacji imprez sportowych -92605§ 2830	40 000,00	0	0
2.	Dotacja grantowa dla mieszkańców gminy w związku z realizacją projektu pn. Budowa instalacji OZE na potrzeby indywidualne mieszkańców gminy Nurzec-Stacja – rozd. 90005 § 6237	997 750,00	0	0

OBJAŚNIENIA ZMIAN W BUDŻECIE GMINY NA 2022 ROK

Do § 1

- rozdz. 01095 – zwiększa się plan dochodów z tytułu odsetek od zaległości za użytkowanie wieczyste o 19,00 zł.
- rozdz. 02001 – o kwotę 207,00 zwiększa się plan dochodów z tytułu dzierżawy obwodów łowieckich.
- rozdz. 60016 – zwiększa się plan dochodów bieżących o kwotę 20 000,00 zł z tytułu środków od Nadleśnictwa Nurzec na współfinansowanie remontu dróg na terenie gminy
- rozdz. 70005 – z tytułu wpływów za użytkowanie ze Wspólnoty wsi Grabarka zwiększa się plan dochodów o kwotę 14 497,00 zł. Zmniejsza się plan dochodów majątkowych z tytułu sprzedaży nieruchomości o kwotę 2 810,00 zł i jednocześnie zwiększa się plan dochodów majątkowych z tytułu sprzedaży składników majątkowych o kwotę 2 810,00 zł.
- rozdz. 75023 – dokonuje się zmiany w planie finansowym projektu „Cyfrowa Gmina” i kwotę 90 640,00 zł przenosi się do dochodów bieżących.
- rozdz. 75615 – z tytułu wpływów z odsetek od zaległości podatkowych zwiększa się plan dochodów o kwotę 90,00 zł.
- rozdz. 75616 – z tytułu wpływów z odsetek od zaległości podatkowych zwiększa się plan dochodów o kwotę 1 000,00 zł.
- rozdz. 75618- o kwotę 12 443,00 zł zwiększa się plan dochodów z tyt. opłaty eksploatacyjnej. Kwotę 13 344,00 zł przenosi się z planu dochodów z rozdz. 75619 (zmiana klasyfikacji budżetowej).
- rozdz. 75801 – na podstawie pisma Ministra Finansów ST3.4750.19.2022.g zwiększa się plan dochodów z tyt. subwencji oświatowej o kwotę 8 807,00 zł. Zwiększenie części oświatowej subwencji ogólnej następuje w związku z realizacją zadania związanego z zatrudnieniem nauczycieli pedagogów, pedagogów specjalnych, psychologów, logopedów lub terapeutów pedagogicznych od 1 września 2022r.
- rozdz. 75814 – zwiększa się plan dochodów o kwotę 3 000,00 zł z tyt. odsetek od środków na lokatach terminowych oraz o łączną kwotę 71 928,21 zł z tytułu zwrotu części wydatków wykonanych w ramach funduszu sołeckiego w 2021r. na podstawie pisma Podlaskiego Urzędu Wojewódzkiego FB-II.3111.81.2022.WS.
- rozdz. 75816 – w związku ze zmianą klasyfikacji budżetowej (rozporządzenie Ministra Finansów z dnia 15 lipca 2022r. zmieniające rozporządzenie w sprawie szczegółowej klasyfikacji dochodów, wydatków, przychodów i rozchodów oraz środków pochodzących ze źródeł zagranicznych Dz.U. poz.1571) przenosi się kwotę 4 861 708,00 zł między paragrafami. Są to środki otrzymane z Rządowego Funduszu Polski Ład, Program Inwestycji Strategicznych.
- rozdz. 90026 – zmniejsza się plan dochodów o kwotę 2 162,00 zł w związku z koniecznością odprowadzenia podatku VAT od otrzymanej dotacji na utylizację azbestu.

Do § 2

- rozdz. 60016 – zwiększa się plan wydatków bieżących o kwotę 90 000,00 zł, w tym 40 000,00 zł na remont dróg współfinansowanych przez Nadleśnictwo Nurzec.
- rozdz. 70005 – zwiększa się plan wydatków bieżących o kwotę 6 000,00 zł.
- rozdz. 75023 – dokonuje się przeniesienia kwoty 90 640,00 zł, w ramach projektu „Cyfrowa Gmina”, z zakupów inwestycyjnych do wydatków bieżących; w związku ze zmianą klasyfikacji budżetowej, w ramach wydatków inwestycyjnych na modernizację budynku urzędu gminy wyodrębnia się wydatki sfinansowane ze środków Rządowego Funduszu Polski Ład, Program Inwestycji Strategicznych – 1 846 490,00 zł. Ponadto zwiększa się plan wydatków bieżących o kwotę 54 000,00 zł m.in. na zakup pelletu i energii.
- rozdz. 75412 – zwiększa się plan wydatków bieżących o kwotę 8 000,00 zł, z tego na ekwiwalenty dla strażaków ochotników – 6 000,00 zł oraz zakup usług pozostałych – 2 000,00 zł.
- rozdz. 80101 – dokonuje się zmian na wniosek Dyrektora Zespołu Szkolno-Przedszkolnego, natomiast kwotę 1 268 118,00 zł wyodrębnia się jako wydatki inwestycyjne sfinansowane ze środków Rządowego Funduszu Polski Ład, Program Inwestycji Strategicznych przy zadaniu modernizacji budynku Zespołu Szkolno-Przedszkolnego.
- rozdz. 80104 - dokonuje się zmian na wniosek Dyrektora Zespołu Szkolno-Przedszkolnego, natomiast kwotę 1 071 700,00 zł wyodrębnia się jako wydatki inwestycyjne sfinansowane ze środków Rządowego Funduszu Polski Ład, Program Inwestycji Strategicznych przy zadaniu modernizacji budynku Przedszkola.
- rozdz. 80113 - o kwotę 24 000,00 zł zwiększa się plan wydatków bieżących na opłacenie biletów miesięcznych za dzieci dowożone do szkoły.
- rozdz. 80150 – zwiększa się plan wydatków o kwotę 8 807,00 zł na podstawie pisma Ministra Finansów ST3.4750.19.2022.g. Zwiększenie w planie wydatków następuje w związku z realizacją zadania związanego z zatrudnieniem nauczycieli pedagogów, pedagogów specjalnych, psychologów, logopedów lub terapeutów pedagogicznych od 1 września 2022r.
- rozdz. 85111 – na dofinansowanie zakupu mammografu przeznacza się w formie dotacji dla Powiatu Siemiatyckiego kwotę 42 500,00 zł.

- rozdz. 85195 - w związku ze zmianą klasyfikacji budżetowej, w ramach wydatków inwestycyjnych na modernizację budynków gminnych apteki i ośrodka zdrowia wyodrębnia się wydatki sfinansowane ze środków Rządowego Funduszu Polski Ład, Program Inwestycji Strategicznych - 675 400,00 zł.

- rozdz. 85415 - na wkład własny do wypłaty stypendiów dla uczniów zwiększa się plan finansowy o kwotę 2 000,00 zł.

- rozdz. 90002 - wprowadza się zadanie inwestycyjne pn. „Budowa Punktu Selektywnej Zbiórki Odpadów Komunalnych w gminie Nurzec-Stacja w systemie zaprojektuj i wybuduj” z okresem realizacji 2022-2023r. Na 2022r. zaplanowano do wydatkowania kwotę 5 000,00 zł.

- rozdz. 90095 - zwiększa się plan wydatków bieżących o łączną kwotę 20 000,00 zł oraz zmniejsza się plan wydatków o kwotę 518,00 zł w ramach Funduszu sołectkiego wsi Litwinowicze.

- rozdz. 92109 - zwiększa się plan wydatków na dotację podmiotowa dla Gminnego Ośrodka Upowszechniania Kultury w Nurcu-Stacji o kwotę 50 000,00 zł na wniosek dyrektora GOUK oraz na wydatki w ramach funduszu sołectkiego wsi Litwinowicze o kwotę 518,00 zł.

na kwotę 1 416,00 zł.

Do § 3

Zaktualizowano załącznik „Zadania inwestycyjne w 2022r.” zgodnie ze zmianami opisanymi przy zmianach w planie wydatków.

Do § 4

Zaktualizowano załącznik „Wydatki na programy i projekty realizowane ze środków pochodzących z Unii Europejskiej w 2022 roku.”

Do § 5

Zaktualizowano załącznik „Przychody i rozchody budżetu w 2022r.”

Do § 6

Zaktualizowano załącznik „Dotacje udzielone w 2022 roku z budżetu podmiotom należącym i nie należącym do sektora finansów publicznych”.

Po zmianach deficyt budżetowy wynosi 1 327 773,00 zł. Deficyt zostanie sfinansowany nadwyżką z lat ubiegłych, pomniejszoną o niewykorzystane środki pieniężne, o których mowa w art. 217 ust. 2 pkt 8 uofp - 318 187,00 zł; wolnymi środkami, o których mowa w art. 217 ust. 2 pkt 6 uofp - 964 541,00 zł i przychodami pochodzącymi ze szczególnych zasad wykonywania budżetu określonych w ustawie o wychowaniu w trzeźwości i przeciwdziałaniu alkoholizmowi - 45 045,00 zł.

PROJEKT

**Uchwała Nr XXIII/.../2022
Rady Gminy Nurzec-Stacja
z dnia 8 września 2022r.**

**w sprawie zmiany Wieloletniej Prognozy Finansowej Gminy Nurzec-Stacja na lata
2022 – 2028**

Na podstawie art. 18 ust. 2 pkt 6 ustawy z dnia 8 marca 1990r. o samorządzie gminnym / Dz. U. z 2022r. poz. 559 ze zm./ oraz art. 226, art. 227, art. 228, art. 229 i art. 243 ustawy z dnia 27 sierpnia 2009 r. o finansach publicznych / Dz. U. z 2022r. poz. 1634 / Rada Gminy Nurzec-Stacja uchwala co następuje:

§ 1. Załącznik Nr 1 do Uchwały Nr XIX/203/2021 Rady Gminy Nurzec-Stacja z dnia 20 grudnia 2021r. w sprawie uchwalenia Wieloletniej Prognozy Finansowej Gminy Nurzec-Stacja na lata 2022 – 2028 otrzymuje brzmienie zgodnie z załącznikiem Nr 1 do niniejszej uchwały.

§ 2. Załącznik Nr 2 do Uchwały Nr XIX/203/2021 Rady Gminy Nurzec-Stacja z dnia 20 grudnia 2021r. w sprawie uchwalenia Wieloletniej Prognozy Finansowej Gminy Nurzec-Stacja na lata 2022 - 2028 otrzymuje brzmienie zgodnie z załącznikiem Nr 2 do niniejszej uchwały.

§ 3. Objaśnienia dokonanych zmian stanowi Załącznik Nr 3 do Uchwały.

§ 4. Wykonanie uchwały powierza się Wójtowi.

§ 5. Uchwała wchodzi w życie z dniem podjęcia.

Lp	Wykaz zdarzeń	Wycena ogólna *	Wycena wyczerpana *	w tym:				w tym:				w tym:	
				2.1	2.1.1	2.1.2	2.1.3	2.1.1	2.1.2	2.1.3	2.2	2.3	2.3.1
Wykazanie 2019	15 828 447,60	13 966 236,62	5 363 422,48	0,00	133 966,71	0,00	4 276,44	0,00	1 862 208,77	1 862 208,77	280 465,57		
Wykazanie 2020	16 009 955,93	13 949 283,82	5 570 961,61	0,00	69 749,02	0,00	1 978,37	0,00	2 051 692,31	2 051 692,31	128 248,93		
Plan 3 kw. 2021	20 225 274,60	18 626 697,60	6 343 263,00	0,00	90 009,60	0,00	1 690,00	0,00	4 708 387,00	4 708 387,00	737 750,00		
Wykazanie 2021	16 669 547,22	14 456 385,79	5 237 483,90	0,00	42 542,81	0,00	2 10,82	0,00	3 613 535,52	3 613 535,52	0,00		
2022	64 326 561,66	16 482 317,66	6 609 096,21	0,00	220 000,00	0,00	0,00	0,00	8 638 244,00	8 638 244,00	1 040 250,00		
2023	23 825 090,00	14 180 000,00	5 850 000,00	0,00	200 000,00	0,00	0,00	0,00	9 695 000,00	9 695 000,00	0,00		
2024	14 760 000,00	14 366 000,00	5 660 000,00	0,00	160 000,00	0,00	0,00	0,00	5 660 000,00	5 660 000,00	0,00		
2025	14 669 000,00	14 569 000,00	5 970 000,00	0,00	155 000,00	0,00	0,00	0,00	3 600 000,00	3 600 000,00	0,00		
2026	15 200 000,00	14 926 000,00	5 900 000,00	0,00	110 000,00	0,00	0,00	0,00	3 000 000,00	3 000 000,00	0,00		
2027	16 608 000,00	14 968 000,00	5 980 000,00	0,00	70 000,00	0,00	0,00	0,00	6 450 000,00	6 450 000,00	0,00		
2028	16 626 000,00	16 100 000,00	5 960 000,00	0,00	36 000,00	0,00	0,00	0,00	5 200 000,00	5 200 000,00	0,00		

Lp	w tym:		z tego:		Hidratacje uczestniczące o wydatkach kadłubowych finansowych				
	04	54.1	04.1	04.2	04.3	04.4	04.5	04.6	
Wykazanie 2019	780 927,00	780 927,00	583 084,26	0,00	1 093 097,00	0,00	0,00	0,00	
Wykazanie 2020	549 610,03	549 610,03	219 624,31	0,00	1 273 658,05	0,00	0,00	0,00	
Plan 3 kw. 2024	1 657 576,86	1 657 575,00	1 026 259,00	0,00	2 947 056,50	0,00	0,00	0,00	
Wykazanie 2024	892 101,20	892 101,20	571 535,09	0,00	2 947 056,50	0,00	0,00	0,00	
2022	1 199 376,00	1 199 376,00	1 103 856,00	0,00	919 195,00	0,00	0,00	0,00	
2023	4 387 820,00	4 387 820,00	2 932 399,00	0,00	9 417 990,00	0,00	0,00	0,00	
2024	163 039,00	163 039,00	0,00	0,00	110 000,00	0,00	0,00	0,00	
2025	0,00	0,00	0,00	0,00	0,00	0,00	0,00	0,00	
2026	0,00	0,00	0,00	0,00	0,00	0,00	0,00	0,00	
2027	0,00	0,00	0,00	0,00	0,00	0,00	0,00	0,00	
2028	0,00	0,00	0,00	0,00	0,00	0,00	0,00	0,00	

Wydatki majątkowe
na programy
projektów lub
zadania -
finansowanie z
dotacji budżetu państwa w
art. 5 ust. 1 pkt 2 i
3 ustawy

Wydatki majątkowe
na programy
projektów lub
zadania -
finansowanie z
dotacji budżetu państwa w
art. 5 ust. 1 pkt 2
ustawy

Wydatki majątkowe
na programy
projektów lub
zadania -
finansowanie z
dotacji budżetu państwa w
art. 5 ust. 1 pkt 2
ustawy

Wydatki majątkowe
na programy
projektów lub
zadania -
finansowanie z
dotacji budżetu państwa w
art. 5 ust. 1 pkt 2
ustawy

Wydatki majątkowe
na programy
projektów lub
zadania -
finansowanie z
dotacji budżetu państwa w
art. 5 ust. 1 pkt 2
ustawy

Przedsięwzięcia WPF

kwoty w zł

Lp.	Nazwa i cel	Jednostka odpowiedzialna lub koordynująca	Okres realizacji		Łączne nakłady finansowe	Limit 2022	Limit 2023	Limit 2024	Limit 2025	Limit zobowiązań
			Od	Do						
1	Wydatki na przedsięwzięcia ogółem (1.1+1.2+1.3)				919 195,00	9 417 960,00	110 000,00	0,00	0,00	9 887 786,00
1.a	- wydatki bieżące				919 195,00	9 417 960,00	110 000,00	0,00	0,00	9 887 786,00
1.b	- wydatki majątkowe				0,00	0,00	0,00	0,00	0,00	0,00
1.1	Wydatki na programy, projekty lub zadania związane z udziałem środków z programów realizowanych z udziałem środków, o których mowa w art. 5 ust. 1 pkt 2 i 3 ustawy z dnia 27 sierpnia 2009 r. o finansach publicznych (Dz.U. Nr 157, poz. 1240 z późn. zm.) z tego:				4 608 520,00	4 387 820,00	100 000,00	0,00	0,00	4 578 520,00
1.1.1	- wydatki bieżące				4 608 520,00	4 387 820,00	100 000,00	0,00	0,00	4 578 520,00
1.1.2	- wydatki majątkowe				0,00	0,00	0,00	0,00	0,00	0,00
1.1.2.1	Rudowa drogi gminnej Nr 109 271B ul. Szkolnej w Nurcu-Stacji - Poprawa dostępności komunikacyjnej do kluczowych obiektów użyteczności publicznej Gminy Nurzec-Stacja	Urząd Gminy	2021	2024	4 608 520,00	4 387 820,00	100 000,00	0,00	0,00	4 578 520,00
1.2	Wydatki na programy, projekty lub zadania związane z umowami partnerskimi publicznie-prywatnego, z tego:				0,00	0,00	0,00	0,00	0,00	0,00
1.2.1	- wydatki bieżące				0,00	0,00	0,00	0,00	0,00	0,00
1.2.2	- wydatki majątkowe				0,00	0,00	0,00	0,00	0,00	0,00
1.3	Wydatki na programy, projekty lub zadania pozostałe (inne niż wymienione w pkt 1.1 i 1.2) z tego:				838 495,00	9 020 170,00	10 000,00	0,00	0,00	9 229 260,00
1.3.1	- wydatki bieżące				838 495,00	9 020 170,00	10 000,00	0,00	0,00	9 229 260,00
1.3.2	- wydatki majątkowe				0,00	0,00	0,00	0,00	0,00	0,00
1.3.2.1	Przebudowa drogi gminnej Nr 109754B w Zerczycech wraz z opracowaniem dokumentacji projektowej na przebudowę połączenia drogi gminnej z drogą powiatową Nr 17166 - Poprawa dostępności komunikacyjnej mieszkańców miejscowości Zerczyce i Nurzec-Stacja	Urząd Gminy	2021	2022	798 495,00	0,00	0,00	0,00	0,00	14 246,00
1.3.2.2	Przebudowa ulicy Polnej w Nurcu-Stacji - Poprawa dostępności komunikacyjnej użytkowników ulicy Polnej	Urząd Gminy	2022	2023	368 830,00	360 000,00	0,00	0,00	0,00	350 200,00
1.3.2.3	Przebudowa ulicy Poprzecznej w Nurcu-Stacji - Poprawa dostępności komunikacyjnej użytkowników ulicy Poprzecznej	Urząd Gminy	2022	2023	179 170,00	4 170,00	0,00	0,00	0,00	179 170,00
1.3.2.4	Rozbudowa drogi gminnej Nr 109310B ul. Zakątnej w msc. Nurzec-Stacja - Poprawa dostępności komunikacyjnej użytkowników ulicy Zakątnej	Urząd Gminy	2022	2024	2 691 000,00	2 661 000,00	10 000,00	0,00	0,00	2 678 000,00
1.3.2.5	Stacja - Poprawa dostępności komunikacyjnej użytkowników ulicy Stacji	Urząd Gminy	2022	2023	2 000 000,00	1 985 000,00	0,00	0,00	0,00	2 000 000,00

Załącznik Nr 3 do Uchwały Nr XXIII/.../2022
Rady Gminy Nurzec-Stacja z dnia
8 września 2022r.

Objaśnienia do uchwały w sprawie zmiany Wieloletniej Prognozy Finansowej Gminy Nurzec-Stacja na lata 2022 – 2028

Wprowadzono zmiany dostosowujące wielkości w 2022 roku do wprowadzonych zmian w budżecie zarządzeniami Nr 6/2022, Nr 16/2022, 21/2022, 30/2022, 31/2022, 34/2022, 36/2022, 40/2022, 41/2022, 43/2022 i 44/2022 Wójta Gminy Nurzec-Stacja w sprawie zmian w budżecie gminy na 2022r., uchwałą Nr XX/211/2022 Rady Gminy Nurzec-Stacja z dnia 9 lutego 2022r. w sprawie zmian w budżecie gminy na 2022r., Uchwałą Nr XXI/220/2022 Rady Gminy Nurzec-Stacja z dnia 27 kwietnia 2022r., Uchwałą Nr XXII/231/2022 Rady Gminy Nurzec-Stacja z dnia 29 czerwca 2022r w sprawie zmian w budżecie gminy na 2022r. oraz Uchwałą Nr XXIII/.../2022 Rady Gminy Nurzec-Stacja z dnia 8 września 2022r. w sprawie zmian w budżecie gminy na 2022r. Zmiany te spowodowały zmniejszenie deficytu budżetowego z kwoty 1 414 295,00 zł do kwoty 1 327 773,00 zł. Deficyt budżetu zostanie sfinansowany nadwyżką z lat ubiegłych - 318 187,00 zł, wolnymi środkami w kwocie 964 541,00 zł i przychodami pochodzącymi ze szczególnych zasad wykonywania budżetu określonych w ustawie o wychowaniu w trzeźwości i przeciwdziałaniu alkoholizmowi - 45 045,00 zł. Spłaty rat kredytów również będą finansowane wolnymi środkami. Zaangażowanie wolnych środków ukształtuje się na poziomie 1 614 541,00 zł. W związku z otrzymaną wstępną promesą dofinansowania inwestycji z Rządowego Funduszu Polski Ład: Programu Inwestycji Strategicznych na kwotę 1 960 000,00 zł, wprowadzono nowe przedsięwzięcie pn. Budowa Punktu Selektywnej Zbiórki Odpadów Komunalnych w gminie Nurzec-Stacja w systemie zaprojektuj i wybuduj. Przedsięwzięcie zaplanowano na kwotę 2 000 000,00 zł w latach 2022-2023. W WPF dokonano również stosownych zmian na rok 2023 w dochodach i wydatkach. Dokonano zmian w limitach wydatków pomiędzy przedsięwzięciami dotyczącymi przebudowy ulicy Polnej i Poprzecznej.

Projekt

z dnia 25 sierpnia 2022 r.

Zatwierdzony przez

**UCHWAŁA NR
RADY GMINY NURZEC-STACJA**

z dnia 23 sierpnia 2022 r.

zmieniająca uchwałę w sprawie Regulaminu utrzymania czystości i porządku na terenie Gminy Nurzec-Stacja

Na podstawie art. 18 ust. 2 pkt 15, art. 40 ust. 1 i art. 41 ust. 1 z dnia 8 marca 1990 r. o samorządzie gminnym (Dz. U. z 2022 r. poz. 559 t.j.) w związku z art. 4 ustawy z dnia 13 września 1996 r. o utrzymaniu czystości i porządku w gminach (Dz. U. z 2022 r. poz. 1297 t.j.), po zasięgnięciu opinii Państwowego Inspektora Sanitarnego w Siemiatyczach, Rada Gminy Nurzec-Stacja uchwala co następuje:

§ 1. W załączniku do uchwały Nr XXII/235/2022 Rady Gminy Nurzec-Stacja z dnia 29 czerwca 2022 r. w sprawie przyjęcia regulaminu utrzymania czystości i porządku na terenie Gminy Nurzec-Stacja (Dz. Urz. Woj. Podl. z 2022 r. poz. 3028) wprowadza się następujące zmiany:

1) § 2 ust. 1 otrzymuje brzmienie:

„1. Właściciele nieruchomości mają obowiązek uprzątnięcia błota, śniegu, lodu i innych zanieczyszczeń z części nieruchomości służących do użytku publicznego (chodników) położonych wzdłuż nieruchomości i bezpośrednio przy jej granicy.”;

2) § 3.1. otrzymuje brzmienie:

„1. Mycie pojazdów samochodowych poza myjniami może odbywać się pod warunkiem:

- 1) mycia na wydzielonych, utwardzonych częściach nieruchomości;
- 2) mycia przy użyciu środków ulegających biodegradacji;
- 3) odprowadzania powstających ścieków do kanalizacji sanitarnej lub zbiornika bezodpływowego”;

3) § 16.1. otrzymuje brzmienie:

„Odpady powstałe w wyniku remontów obiektów na terenie nieruchomości należy gromadzić w specjalnych kontenerach uniemożliwiających pylenie, zamówionych przez prowadzącego remont. W przypadku niewielkiego remontu prowadzącego samodzielnie, odpady budowlane i rozbiórkowe (z wyjątkiem odpadów niebezpiecznych) w ilości wskazującej na pochodzenie z gospodarstwa domowego należy dostarczyć do PSZOK.”;

4) § 18.1. otrzymuje brzmienie:

„1. Właściciel nieruchomości nieskanalizowanej jest zobowiązany do opróżniania zbiorników bezodpływowych z częstotliwością zapewniającą niedopuszczenie do ich przepełnienia, jednak nie rzadziej niż raz w roku.”.

§ 2. Wykonanie uchwały powierza się Wójtowi Gminy Nurzec-Stacja.

§ 3. Uchwała wchodzi w życie z dniem 1 stycznia 2023 roku i podlega ogłoszeniu w Dzienniku Urzędowym Województwa Podlaskiego.

Przewodniczący Rady

Zenon Podbielski

Projekt

z dnia 25 sierpnia 2022 r.

Zatwierdzony przez

UCHWAŁA NR
RADY GMINY NURZEC-STACJA

z dnia 2022 r.

w sprawie stawek podatku od nieruchomości

Na podstawie art. 18 ust. 2 pkt 8 ustawy z dnia 8 marca 1990 r. o samorządzie gminnym (t.j. Dz. U. z 2022 r. poz. 559, 583, 1005, 1079), art. 5 ust. 1, ustawy z dnia 12 stycznia 1991 r. o podatkach i opłatach lokalnych¹⁾ (t.j. Dz. U. z 2022 r. poz. 1452, 1512), uchwała się, co następuje:

§ 1. Określa się, następujące stawki podatku od nieruchomości obowiązujące na terenie Gminy Nurzec-Stacja:

1) Od gruntów:

- a) Związanych z prowadzeniem działalności gospodarczej bez względu na sposób zakwalifikowania w ewidencji gruntów i budynków od 1m² powierzchni – 1,10 zł, z wyjątkiem związanych z prowadzeniem działalności gospodarczej w zakresie pozyskiwania energii elektrycznej z odnawialnych źródeł energii bez względu na sposób zakwalifikowania w ewidencji gruntów i budynków od 1m² powierzchni – 0,30 zł.
- b) Pod wodami powierzchniowymi stojącymi lub wodami powierzchniowymi płynącymi jezior i zbiorników sztucznych – 5,79 zł od 1 ha powierzchni,
- c) Pozostałych, w tym zajętych na prowadzenie odpłatnej statutowej działalności pożytku publicznego przez organizacje pożytku publicznego od 1m² powierzchni – 0,61 zł.
- d) niezabudowanych objętych obszarem rewitalizacji, o którym mowa w ustawie z dnia 9 października 2015 r. o rewitalizacji (t.j. Dz. U. z 2021 r. poz. 485), i położonych na terenach, dla których miejscowy plan zagospodarowania przestrzennego przewiduje przeznaczenie pod zabudowę mieszkaniową, usługową albo zabudowę o przeznaczeniu mieszanym obejmującym wyłącznie te rodzaje zabudowy, jeżeli od dnia wejścia w życie tego planu w odniesieniu do tych gruntów upłynął okres 4 lat, a w tym czasie nie zakończono budowy zgodnie z przepisami prawa budowlanego – 3,81 zł od 1 m² powierzchni.

2) Od budynków lub ich części:

- a) Mieszkalnych od 1m² powierzchni użytkowej – 1,00 zł,
- b) Związanych z prowadzeniem działalności gospodarczej oraz od budynków mieszkalnych lub ich części zajętych na prowadzenie działalności gospodarczej od 1m² powierzchni użytkowej – 25,00 zł,
- c) Zajętych na prowadzenie działalności gospodarczej w zakresie obrotu kwalifikowanym materiałem siewnym od 1m² powierzchni użytkowej – 13,47 zł,
- d) Związanych z udzielaniem świadczeń zdrowotnych w rozumieniu przepisów o działalności leczniczej, zajętych przez podmioty udzielające tych świadczeń od 1m² powierzchni użytkowej – 5,87 zł,

¹⁾ "Niniejsza ustawa dokonuje w zakresie swojej regulacji wdrożenia następujących dyrektyw Wspólnot Europejskich: 1) dyrektywy 92/106/EWG z dnia 7 grudnia 1992 r. w sprawie ustanowienia wspólnych zasad dla niektórych typów transportu kombinowanego towarów między państwami członkowskimi (Dz. Urz. WE L 368 z 17.12.1992), 2) dyrektywy 1999/62/WE z dnia 17 czerwca 1999 r. w sprawie pobierania opłat za użytkowanie niektórych typów infrastruktury przez pojazdy ciężarowe (Dz. Urz. WE L 187 z 20.07.1999 r.). Dane dotyczące ogłoszenia aktów prawa Unii Europejskiej, zamieszczone w niniejszej ustawie – z dniem uzyskania przez Rzeczpospolitą Polską członkostwa w Unii Europejskiej – dotyczą ogłoszenia tych aktów w Dzienniku Urzędowym Unii Europejskiej – wydanie specjalne."

- e) Pozostałych, w tym zajętych na prowadzenie odpłatnej statutowej działalności pożytku publicznego przez organizacje pożytku publicznego od 1m² powierzchni użytkowej – 9,70 zł, z wyjątkiem budynków lub ich części o powierzchni użytkowej powyżej 300 m² /budynek lub jego część/ od 1m² powierzchni użytkowej – 9,71 zł.

3) Od budowli:

- a) Służących do poboru, uzdatniania i dostawy wody oraz odprowadzenia ścieków – 2,00 % ich wartości określonej w art. 4 ust. 1 pkt 3 i ust. 3-7 ustawy o podatkach i opłatach lokalnych
- b) Pozostałych 2,00 % ich wartości określonej w art. 4 ust. 1 pkt 3 i ust. 3 – 7 ustawy o podatkach i opłatach lokalnych

§ 2. Pomocą de minimis lub de minimis w rolnictwie i rybołówstwie jest różnica między stawką podstawową 1,16 zł (§1 pkt. 1 lit. a), a stawką preferencyjną 0,30 zł (§1 pkt. 1 lit. a) stanowiąca 0,86 zł.

§ 3. Pomoc o której mowa w § 2, zgodnie z Rozporządzeniem Komisji (UE) nr 1407/2013 z dnia 18 grudnia 2013 r. w sprawie stosowania art. 107 i 108 Traktatu o funkcjonowaniu Unii Europejskiej do pomocy de minimis może być udzielana do 31.12.2023 r., z możliwością stosowania jego przepisów w sześciomiesięcznym okresie przejściowym od daty jego wygaśnięcia tj. do dnia 30.06.2024 r.

§ 4. Wsparcie udzielane na działalność o charakterze gospodarczym stanowi pomoc de minimis w rozumieniu Rozporządzenia Komisji (UE) nr 1407/2013 z dnia 18 grudnia 2013 r. w sprawie stosowania art. 107 i 108 Traktatu o funkcjonowaniu Unii Europejskiej do pomocy de minimis (Dz. U. UE L 352/1 z 24.12.2013 r., Dz. Urz. UE L 215/3 z 7.07.2020 r.) i jest udzielane zgodnie z zasadami określonymi w tym rozporządzeniu.

§ 5. Zobowiązuje się podmioty ubiegające się o pomoc de minimis oraz pomocy de minimis w rolnictwie i rybołówstwie w zakresie preferencyjnej stawki 0,30 zł od 1 m² od gruntów związanych z działalnością gospodarczą w zakresie pozyskiwania energii elektrycznej z odnawialnych źródeł energii do przedstawienia wraz z wnioskiem o udzielenie pomocy:

1. Wszystkich zaświadczeń i oświadczeń o pomocy de minimis lub pomocy de minimis w rolnictwie i rybołówstwie, jakie otrzymały w roku, w którym ubiegają się o pomoc, oraz w ciągu 2 poprzedzających go lat podatkowych, albo oświadczenia o wielkości pomocy de minimis lub pomocy de minimis w rolnictwie i rybołówstwie otrzymanej w tym okresie, albo oświadczenia o nieotrzymaniu takiej pomocy w tym okresie²⁾ (Art. 37 ust. 1 i 2 ustawy z dnia 30 kwietnia 2004 r. o postępowaniu w sprawach dotyczących pomocy publicznej t. j. Dz. U. z 2021 r. poz. 743) oraz

2. Informacji niezbędnych do udzielenia pomocy de minimis lub pomocy de minimis w rolnictwie i rybołówstwie³⁾, dotyczących w szczególności wnioskodawcy i prowadzonej przez niego działalności gospodarczej oraz wielkości i przeznaczenia pomocy publicznej otrzymanej w odniesieniu do tych samych kosztów kwalifikujących się do objęcia pomocą, na pokrycie których ma być przeznaczona pomoc de minimis (Rozporządzenie Rady Ministrów z dnia 29 marca 2010 r. Dz. U. Nr 53 poz. 311) lub pomoc de minimis w rolnictwie lub rybołówstwie (Rozporządzenie Rady Ministrów z dnia 11 czerwca 2010 r. Dz. U. Nr. 121 poz. 810).

§ 6. Traci moc uchwała nr XVIII/192/2021 Rady Gminy Nurzec – Stacja z dnia 10 listopada 2021 r. w sprawie stawek podatku od nieruchomości.

§ 7. Wykonanie uchwały powierza się Wójtowi Gminy Nurzec-Stacja.

²⁾ W przypadku podmiotów, które często korzystają z pomocy de minimis, obowiązek przedkładania przez podmiot ubiegający się o pomoc de minimis wszystkich zaświadczeń o pomocy de minimis, mógł prowadzić do wielokrotnego przedkładania tych samych zaświadczeń do podmiotów udzielających pomocy (często także do tego samego podmiotu). W związku z powyższym, w nowelizacji ustawy o postępowaniu w sprawach dotyczących pomocy publicznej, która weszła w życie 14 czerwca 2008 r., wprowadzono możliwość przedkładania przez podmiot ubiegający się o pomoc de minimis oświadczenia o wielkości pomocy de minimis otrzymanej w ciągu 3 kolejnych lat, zamiast przedkładania wszystkich zaświadczeń o otrzymanej pomocy de minimis.

³⁾ "Formularz informacji przedstawianych przy ubieganiu się o pomoc de minimis" został zamieszczony w wersji aktywnej (w formacie Excel) na stronie: http://www.uokik.gov.pl/wzory_formularzy_pomocy_de_minimis.php

§ 8. Uchwała wchodzi w życie po upływie 14 dni od dnia ogłoszenia w Dzienniku Urzędowym Województwa Podlaskiego. Obowiązuje od 1 stycznia 2023 r.

Przewodniczący Rady

Zenon Podbielski

Proponowane stawki podatku od nieruchomości na rok 2023

Lp	Przedmiot opodatkowania	Stawka MF 2022 r.	Stawka RG 2022 r.	Stawka MF 2023 r.	Stawka Rady Gminy na 2023 r.
1	Od gruntów:				
	a / związanych z prowadzeniem działalności gospodarczej bez względu na sposób zakwalifikowania w ewidencji gruntów i budynków od 1 m ² powierzchni, z wyjątkiem związanych z prowadzeniem działalności gospodarczej w zakresie pozyskiwania energii elektrycznej z odnawialnych źródeł energii bez względu na sposób zakwalifikowania w ewidencji gruntów i budynków od 1 m ²	1,03 zł	0,95 zł	1,16 zł	1,10 zł
	b/ pod wodami powierzchniowymi stojącymi lub wodami powierzchniowymi płynącymi jezior i zbiorników sztucznych od 1 ha powierzchni	1,03 zł	0,20 zł	1,16 zł	0,30 zł
	c/ od pozostałych, w tym zajętych na prowadzenie odpłatnej statutowej działalności pożytku publicznego przez organizacje pożytku publicznego od 1m ² powierzchni	5,17 zł	4,99 zł	5,79 zł	5,79 zł
	d/ niezabudowanych objętych obszarem rewitalizacji, o którym mowa w ustawie z dnia 9 października 2015r. o rewitalizacji (Dz.U z 2018 r. poz. 1398) i położonych na terenach na których miejscowy plan zagospodarowania przestrzennego przewiduje przeznaczenie pod zabudowę mieszkaniową, usługową albo zabudowę o przeznaczeniu mieszanym obejmującym wyłącznie te rodzaje zabudowy, jeżeli od dnia wejścia w życie tego planu w odniesieniu do tych gruntów upłynął okres 4 lat, a w tym czasie nie zakończone budowy zgodnie z przepisami prawa budowlanego od 1 m ² powierzchni	0,54 zł	0,52 zł	0,61 zł	0,61 zł
		3,40 zł	3,28 zł	3,81 zł	3,81 zł
2	Od budynków lub ich części:				
	a/ mieszkalnych - od 1 m ² powierzchni	0,89 zł	0,82 zł	1,00 zł	1,00 zł
	b/związanych z prowadzeniem działalności gospodarczej oraz budynków mieszkalnych lub ich części zajętych na prowadzenie działalności gospodarczej od 1 m ² pow. użytkowej	25,74 zł	21,00 zł	28,78 zł	25,00 zł
	c/zajętych na prowadzenie działalności gospodarczej w zakresie obrotu kwalifikowanym materiałem siewnym od 1 m ² pow. użytkowej	12,04 zł	11,62 zł	13,47 zł	13,47 zł
	d/zajętych na prowadzenie działalności gospodarczej w zakresie udzielania świadczeń zdrowotnych od 1m ² pow. użytkowej	5,25 zł	5,06 zł	5,87 zł	5,87 zł
	e/ od pozostałych od 1m ² pow. użytk, w tym zajętych na prowadzenie odpłatnej statutowej działalności pożytku publicznego przez organizacje pożytku publicznego,	8,68 zł	7,50 zł	9,71 zł	9,70 zł
	z wyjątkiem budynków lub ich części o powierzchni użytkowej powyżej 300m ² / budynek lub jego część/	8,68zł	8,30 zł	9,71 zł	9,71 zł

Lp	Przedmiot opodatkowania	Stawka MF 2022 r.	Stawka RG 2022 r.	Stawka MF 2023 r.	Stawka Rady Gminy na 2023 r.
3	Od budowli:				
	a/ służących do poboru, uzdatniania i dostawy wody oraz odprowadzania ścieków - 0,5% ich wartości określonej w art.4 ust.1 pkt.3 i ust.3-7 u.o. p. 1	2,0%	0,5%	2,0%	2,00%
	b/pozostałych - 2% ich wartości określonej w art.4 ust. 1 pkt.3 i ust. 3 i 7 u.o p.l.	2,0%	2,0%	2,0%	2,0%

Projekt

z dnia 25 sierpnia 2022 r.

Zatwierdzony przez

UCHWAŁA NR
RADY GMINY NURZEC-STACJA

z dnia 23 sierpnia 2022 r.

**w sprawie wyrażenia zgody na dzierżawę nieruchomości z gminnego zasobu nieruchomości Gminy
Nurzec-Stacja**

Na podstawie art. 18 ust. 2 pkt 9 lit. „a” ustawy z dnia 8 marca 1990 r. o samorządzie gminnym /Dz.U. z 2022r. poz. 559/ oraz art. 37 ust. 4 ustawy z dnia 21 sierpnia 1997r. o gospodarce nieruchomościami /Dz.U. z 2021 poz. 1899 t.j./ Rada Gminy Nurzec-Stacja uchwala, co następuje:

§ 1. Przeznaczyć do wydzierżawienia na okres 10 lat nieruchomość z gminnego zasobu nieruchomości Gminy Nurzec-Stacja, tj. działkę oznaczoną nr geod. 378/1 położoną w obrębie geodezyjnym Klukowicze w części określonej na załączniku graficznym, o pow. 256m² wraz z niezbędnym dojazdem, z przeznaczeniem na lokalizację wieży (maszty) do instalacji urządzeń telekomunikacyjnych wraz z infrastrukturą przeznaczoną do pracy w systemie telefonii cyfrowej.

§ 2. Wyrazić zgodę na odstąpienie od przetargowego trybu wydzierżawienia części działki opisanej w § 1 niniejszej uchwały.

§ 3. Wykonie uchwały powierza się Wójtowi Gminy Nurzec-Stacja.

§ 4. Uchwała wchodzi w życie z dniem podjęcia.

Przewodniczący Rady

Zenon Podbielski

Załącznik do uchwały Nr
Rady Gminy Nurzec-Stacja
z dnia 23 sierpnia 2022 r.

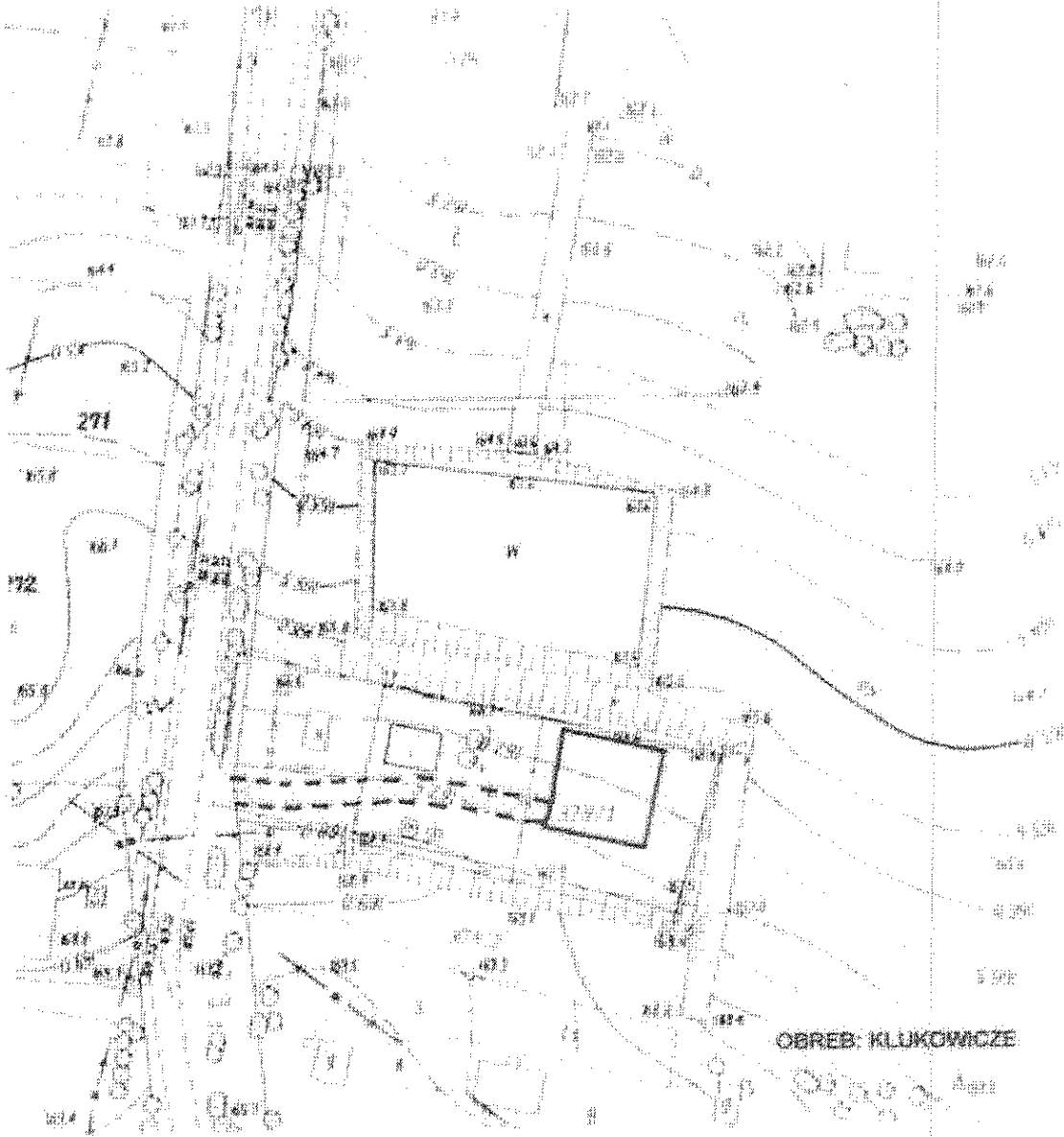

Projekt

z dnia 23 sierpnia 2022 r.

Zatwierdzony przez

UCHWAŁA NR
RADY GMINY NURZEC-STACJA

z dnia 23 sierpnia 2022 r.

w sprawie przyznania pierwszeństwa w nabywaniu lokali

Na podstawie art. 34 ust. 6 ustawy z dnia 21 sierpnia 1997 r. o gospodarce nieruchomościami /Dz.U. z 2021 poz. 1899 t.j./ oraz art. 18 ust. 2 pkt 9 lit. a ustawy z dnia 8 marca 1990 r. o samorządzie gminnym /Dz. U. z 2022 poz. 559 t.j./ Rada Gminy Nurzec-Stacja uchwala, co następuje:

§ 1. Przyznaje się pierwszeństwo w nabywaniu lokali użytkowych stanowiących własność Gminy Nurzec-Stacja ich dzierżawcom, jeżeli umowa dzierżawy została zawarta na czas nieokreślony.

§ 2. Pierwszeństwo, o którym mowa w § 1 obejmuje pomieszczenia gospodarcze położone w Nurcu-Stacji przy ul. Sportowej, oznaczone w ewidencji gruntów jako następujące nieruchomości: od nr 1270/9 do nr 1270/20, od nr 1270/30 do nr 1270/33, nr 1270/37, od nr 1270/40 do nr 1270/42.

§ 3. Warunkiem przyznania pierwszeństwa określonego w § 1 niniejszej uchwały jest brak zaległości w opłacie z tytułu zawartych umów dzierżawy.

§ 4. Nabywca ponosi koszty notarialne i sądowe.

§ 5. Wykonanie Uchwały powierza się Wójtowi Gminy Nurzec-Stacja.

§ 6. Uchwała wchodzi w życie z dniem podjęcia.

Przewodniczący Rady

Zenon Podbielski

Projekt

z dnia 25 sierpnia 2022 r.

Zatwierdzony przez

UCHWAŁA NR
RADY GMINY NURZEC-STACJA

z dnia 24 sierpnia 2022 r.

w sprawie wyrażenia zgody na nabycie nieruchomości zabudowanej, położonej w Nurcu-Stacji

Na podstawie art. 18 ust. 2 pkt 9 lit. a ustawy z dnia 8 marca 1990r. o samorządzie gminnym (t.j. Dz.U. z 2022r. poz. 559) oraz art. 13 ust. 1 i art. 25 ust. 1 ustawy z dnia 21 sierpnia 1997r. o gospodarce nieruchomościami (t.j. Dz.U. z 2021r. poz. 1899) uchwala się, co następuje:

§ 1. Wyraża się zgodę na nabycie do gminnego zasobu nieruchomości zabudowanej, oznaczonej w ewidencji gruntów jako działki nr 1035/2 o pow. 0,15 ha, nr 1035/4 o pow. 0,005ha oraz nr 1040/2 o pow. 0,0182 ha; położone w Nurcu-Stacji przy ulicy Szkolnej.

§ 2. Wykonanie uchwały powierza się Wójtowi Gminy Nurzec-Stacja.

§ 3. Uchwała wchodzi w życie z dniem podjęcia

Przewodniczący Rady

Zenon Podbielski

Projekt

z dnia 25 sierpnia 2022 r.

Zatwierdzony przez

**UCHWAŁA NR
RADY GMINY NURZEC-STACJA**

z dnia 23 sierpnia 2022 r.

w sprawie przyjęcia Regulaminu dostarczania wody i odprowadzania ścieków na terenie Gminy Nurzec-Stacja

Na podstawie art. 18 ust. 2 pkt 15 ustawy z dnia 8 marca 1990 r. o samorządzie gminnym (Dz. U. z 2022 r. poz. 559 ze zm.) oraz art. 19 ust. 3 i 5 ustawy z dnia 7 czerwca 2001 r. o zbiorowym zaopatrzeniu w wodę i zbiorowym odprowadzaniu ścieków (Dz. U. z 2020 r. poz. 2028 ze zm.) po zasięgnięciu opinii Dyrektora Regionalnego Zarządu Gospodarki Wodnej w Lublinie wyrażonej w formie postanowienia z dnia 5 lipca 2022 r., uchwala się co następuje:

§ 1. Przyjmuje się regulaminu dostarczania wody i odprowadzania ścieków na terenie Gminy Nurzec-Stacja, stanowiący załącznik do niniejszej uchwały.

§ 2. Traci moc uchwała Nr IX/104/2019 Rady Gminy Nurzec-Stacja z dnia 30 grudnia 2019 r. w przyjęcia Regulaminu dostarczania wody i odprowadzania ścieków na terenie Gminy Nurzec-Stacja (Dz. Urz. Woj. Podl. z 2020r. poz. 191, poz. 2283)

§ 3. Wykonanie uchwały powierza się Wójtowi Gminy Nurzec-Stacja.

§ 4. Uchwała wchodzi w życie po upływie 14 dni od dnia ogłoszenia w Dzienniku Urzędowym Województwa Podlaskiego.

Przewodniczący Rady

Zenon Podbielski

Regulamin dostarczania wody i odprowadzania ścieków na terenie Gminy Nurzec-Stacja

Rozdział 1. Przepisy ogólne

§ 1. 1. Niniejszy regulamin dotyczy dostarczania wody i odprowadzania ścieków na terenie Gminy Nurzec-Stacja (zwanej dalej Gminą).

2. Regulamin określa prawa i obowiązki przedsiębiorstwa wodociągowo-kanalizacyjnego oraz odbiorców usług.

3. Ilekroć w niniejszym regulaminie mowa o ustawie, rozumie się przez to ustawę z dnia 7 czerwca 2001 r. o zbiorowym zaopatrzeniu w wodę i zbiorowym odprowadzaniu ścieków (t.j. Dz. U. z 2020 r., poz. 2028). Pozostałe pojęcia użyte w regulaminie mają znaczenie wskazane w ustawie.

4. Użytym w regulaminie pojęciom należy przypisywać znaczenie, jakie nakładają im akty prawne wyższego rzędu, w tym w szczególności ustawa.

Rozdział 2.

Minimalny poziom usług świadczonych przez przedsiębiorstwo wodociągowo-kanalizacyjne w zakresie dostarczania wody i odprowadzania ścieków

§ 2. Przedsiębiorstwo ma obowiązek zapewnienia następującego minimalnego poziomu świadczonych usług:

- 1) zdolności posiadanych urządzeń wodociągowych do realizacji dostaw wody z sieci wodociągowej do odbiorcy usług w ilości nie mniejszej niż 0,5 m³ na dobę oraz o ciśnieniu nie mniejszym niż 0,05 MPa, występującym w miejscu przyłączenia do sieci;
- 2) ciągłości i niezawodności dostawy wody do nieruchomości o ciśnieniu umożliwiającym użytkowanie wody nie mniejszym niż 0,05 MPa, w granicach technicznych możliwości świadczenia usług, w ilości nie mniejszej niż 0,5 m³ na dobę, w granicach technicznych możliwości świadczenia usług wyznaczonych m.in. strukturą i średnicą przyłącza wodociągowego oraz instalacji wewnętrznej odbiorcy usług;
- 3) zapewnić dostawę wody przeznaczonej do spożycia przez ludzi o należytej jakości, wolną od mikroorganizmów chorobotwórczych i pasożytów w liczbie stanowiącej potencjalne zagrożenie dla zdrowia ludzkiego, wszelkich substancji w stężeniach stanowiących potencjalne zagrożenie dla zdrowia ludzkiego oraz nie wykazującą agresywnych właściwości korozyjnych o jakości i parametrach nieprzekraczających wymienionych nieprzekraczających parametrów określonych w przepisach obowiązującego prawa, a w szczególności w zakresie następujących parametrów:
 - a) żelazo 200µg Fe/l,
 - b) mangan 50µg Mn/l,
 - c) jon amonowy 0,50 mg NH₄⁺/l,
 - d) azotany 50mg NO₃⁻/l,
 - e) azotyny 0,50 mg NO₂⁻/l,
 - f) barwa akceptowalna i bez nieprawidłowych zmian,
 - g) mętność akceptowalna, bez nieprawidłowych zmian, w zakresie do INTU,
 - h) pH 6,5-9,5;
- 4) zdolność posiadanych urządzeń kanalizacyjnych do przyjęcia o odbiorcy usług ścieków w ilości nie mniejszej niż 0,5 m³ na dobę;
- 5) ciągłości i niezawodności odprowadzania ścieków do urządzeń kanalizacyjnych, w granicach technicznych możliwości świadczenia usług, w ilości nie mniejszej niż 0,5 m³ na dobę, w granicach technicznych

możliwości świadczenia usług wyznaczonych m.in. strukturą, średnicą przyłącza kanalizacyjnego oraz instalacji wewnętrznej odbiorcy usług.

§ 3. W zakresie dostarczania wody Przedsiębiorstwo:

- 1) zapewnia ciągłość dostawy wody w ilości, zapewniającej zaspokojenie potrzeb bytowych odbiorców świadczonych usług;
- 2) dostarcza odbiorcy usług wodę z sieci wodociągowej na podstawie pisemnej umowy, o treści ustalonej według zasad określonych przepisami obowiązującego prawa i niniejszym regulaminem;
- 3) w zakresie w jakim wymagają tego przepisy prawa, wydaje warunki techniczne niezbędne do podłączenia do sieci będącej w eksploatacji przedsiębiorstwa oraz uzgadnia przedłożoną przez inwestora dokumentację techniczną;
- 4) prowadzi regularną wewnętrzną kontrolę jakości dostarczanej wody;
- 5) prowadzi okresową kontrolę urządzeń wodociągowych posiadanych przez przedsiębiorstwo;
- 6) odpowiada za utrzymanie i prawidłowe funkcjonowanie urządzeń wodociągowych;
- 7) usuwa awarie urządzeń wodociągowych;
- 8) wznawia dostarczanie wody niezwłocznie po ustaniu przyczyn uzasadniających odcięcie przyłącza wodociągowego.

§ 4. W zakresie odbioru ścieków Przedsiębiorstwo:

- 1) zapewnia przyjęcie do posiadanej sieci kanalizacyjnej ścieki wprowadzane przez odbiorcę usług;
- 2) zapewnia ciągły odbiór ścieków o stanie i składzie zgodnym z aktualnie obowiązującymi przepisami i obowiązującą umową o odprowadzanie ścieków;
- 3) odprowadza wprowadzone ścieki do posiadanych urządzeń;
- 4) zapewnia należyte warunki odbioru ścieków oraz zapewnia jakość oczyszczonych i odprowadzanych ścieków, w szczególności poprzez regularne prowadzenie kontroli ilości i jakości oczyszczonych i odprowadzanych ścieków, w tym ścieków przemysłowych oraz przestrzegania warunków wprowadzania ścieków do urządzeń kanalizacyjnych;
- 5) wydaje warunki techniczne przyłączenia nieruchomości do sieci i uzgadniania dokumentacji projektowej;
- 6) wznawia odprowadzanie ścieków niezwłocznie po ustaniu przyczyn uzasadniających odcięcie przyłącza kanalizacyjnego.

§ 5. W zakresie, w jakim urządzenia i sieci wodociągowe lub kanalizacyjne należą do Gminy, Gmina zobowiązana jest współdziałać z Przedsiębiorstwem w celu umożliwienia przedsiębiorstwu wykonania jego obowiązków przewidzianych niniejszym regulaminem i przepisami prawa.

Rozdział 3.

Warunki i tryb zawierania umów z odbiorcami usług

§ 6. Dostarczanie wody i odprowadzanie ścieków odbywa się na podstawie pisemnej umowy między przedsiębiorstwem wodociągowo-kanalizacyjnym, a odbiorcą usług.

§ 7. 1. Przedsiębiorstwo udostępnia zainteresowanym podmiotom informacje o szczegółowych warunkach zawierania umów, jak również o konieczności przedstawienia przez odbiorców usług dokumentów umożliwiających podpisanie umowy oraz o czasie i miejscu, w którym możliwe jest zawarcie umów.

2. Przedsiębiorstwo może określić wzór wniosku o zawarcie umowy o zaopatrzenie w wodę oraz wzór umowy o zaopatrzenie w wodę.

3. Postanowienia umów zawieranych przez przedsiębiorstwo wodociągowo-kanalizacyjne z odbiorcami usług nie mogą ograniczać praw i obowiązków stron wynikających z przepisów ustawy, przepisów wykonawczych oraz postanowień niniejszego regulaminu. Umowa winna zawierać postanowienia wymagane przepisami ustawy.

Rozdział 4.

Sposób rozliczeń w oparciu o ceny i stawki opłat udzielone w taryfach

§ 8. 1. Długość okresów rozliczeniowych określa umowa o dostarczanie wody i odprowadzanie ścieków.

2. Podstawę rozliczeń wynikających z umowy o dostarczanie wody i odprowadzanie ścieków stanowią ceny i stawki opłat za zbiorowe zaopatrzenie w wodę i zbiorowe odprowadzanie ścieków, wynikające z aktualnie obowiązującej taryfy, a także ilość wody dostarczonej do nieruchomości i odpowiednio ilość odprowadzonych ścieków, określone zgodnie z art. 27 ustawy.

3. Podstawą obciążenia odbiorcy usług należnością za świadczoną przez Przedsiębiorstwo usług dostawy wody i odbioru ścieków jest faktura.

Rozdział 5.

Warunki przyłączenia do sieci

§ 9. 1. Przyłączenie nieruchomości do sieci wodociągowej lub kanalizacyjnej odbywa się na wniosek podmiotu ubiegającego się o przyłączenie.

2. Celem złożenia wniosku o wydanie warunków przyłączenia do sieci osoba ubiegająca się o przyłączenie może skorzystać z wzorów wniosków i oświadczeń dostępnych w siedzibie oraz na stronie internetowej Przedsiębiorstwa wodociągowo-kanalizacyjnego.

3. Podmiot ubiegający się o wydanie warunków przyłączenia nieruchomości do sieci wodociągowej lub kanalizacyjnej składa Przedsiębiorstwu wniosek o przyłączenie, który powinien zawierać elementy wskazane w przepisach powszechnie obowiązującego prawa.

§ 10. 1. Warunki przyłączenia powinny określać:

- 1) miejsce i sposób przyłączenia nieruchomości do sieci wodociągowej i/lub kanalizacyjnej Przedsiębiorstwa;
- 2) informacje o rodzaju i treści dokumentów, jakie powinien przedłożyć podmiot ubiegający się o przyłączenie do sieci;
- 3) okres ważności wydanych warunków przyłączenia;
- 4) parametry techniczne przyłącza;
- 5) miejsce zainstalowania wodomierza głównego.

§ 11. Przedsiębiorstwo wodociągowo-kanalizacyjne na pisemny wniosek podmiotu ubiegającego się o przyłączenie do sieci, niezwłocznie po otrzymaniu tego wniosku sprawdza plan sytuacyjny przyłącza sporządzony na kopii aktualnej mapy zasadniczej lub mapy jednostkowej przyjętej do państwowego zasobu geodezyjnego i kartograficznego w zakresie zgodności z warunkami przyłączenia do sieci.

§ 12. Wyniki prób szczelności i odbiorów należy potwierdzić przy udziale upoważnionych przedstawicieli stron w protokołach, których wzory określa przedsiębiorstwo wodociągowo-kanalizacyjne.

Rozdział 6.

Warunki techniczne określające możliwości dostępu do usług wodociągowo-kanalizacyjnych

§ 13. Ustala się techniczne warunki określające możliwości dostępu do usług wodociągowo-kanalizacyjnych:

- 1) W zakresie usług wodociągowych:
 - a) nieruchomość może zostać podłączona do istniejącej sieci wodociągowej poprzez przyłącze wodociągowe, włączone bezpośrednio do sieci wodociągowej,
 - b) na przyłączy wodociągowym może być zainstalowany tylko jeden wodomierz główny,
 - c) instalacja wodociągowa w budynku wykonana jest zgodnie z warunkami technicznymi, jakim powinny odpowiadać obiekty budowlane i ich usytuowanie, o których mowa w art. 7 ust. 1 pkt 1 ustawy z dnia 7 lipca 1994 r. –Prawo budowlane.
- 2) W zakresie usług kanalizacyjnych:
 - a) nieruchomość może zostać podłączona do istniejącej sieci kanalizacyjnej poprzez przyłącze kanalizacyjne, włączone bezpośrednio do sieci kanalizacyjnej,
 - b) przyłącze kanalizacyjne z nieruchomości powinno być włączone do sieci kanalizacyjnej poprzez studnię rewizyjną z lokalizowaną na tej sieci. W przypadku włączenia przyłącza kanalizacyjnego do kanału o średnicy $\geq \varnothing 600$ dopuszcza się wykonanie tego włączenia bezpośrednio do kanału, przy czym w takiej sytuacji studnia rewizyjna winna być zabudowana na przyłączy kanalizacyjnym bezpośrednio przy włączeniu go do kanału.

- c) średnica minimalna przyłącza kanalizacyjnego wynosi $\varnothing 160$, a maksymalna ograniczona jest średnicą i przepustowością sieci kanalizacyjnej w miejscu włączenia przyłącza do sieci,
- d) instalacja kanalizacyjna w budynku wykonana jest zgodnie z warunkami technicznymi, jakim powinny odpowiadać obiekty budowlane i ich usytuowanie, o których mowa w art.7 ust.1 pkt 1 ustawy z dnia 7 lipca 1994 r. – Prawo budowlane.

Rozdział 7.

Sposób dokonywania przez przedsiębiorstwo wodociągowo-kanalizacyjne odbioru wykonanego przyłącza

§ 14. Podmiot ubiegający się o przyłączenie do sieci przed rozpoczęciem budowy i po sporządzeniu dla przyłącza planu sytuacyjnego na kopii aktualnej mapy zasadniczej lub jednostkowej, uprawniony jest przedłożyć przedsiębiorstwu wodociągowo-kanalizacyjnemu sporządzony plan celem sprawdzenia przez przedsiębiorstwo wodociągowo-kanalizacyjne, czy uwzględnia on wydane warunki przyłączenia do sieci. W takim wypadku § 11 niniejszego Regulaminu stosuje się.

§ 15. 1. Wykonane przyłącze podlega odbiorowi technicznemu, który polega na sprawdzeniu przez Przedsiębiorstwo zgodności wykonania przyłącza z warunkami technicznymi przyłączenia nieruchomości do sieci, w tym, jeśli znajduje zastosowanie, planem sytuacyjnym, w tym kontroli:

- 1) ułożenia rur w otwartym wykopie, pod rygorem odkrycia wykonanego przyłącza przez podmiot przyłączany bądź pokrycia kosztu inspekcji TV przyłącza kanalizacyjnego;
- 2) funkcjonowania zestawu wodomierzowego na przyłączu wodociągowym w budynku lub w studni wodomierzowej;
- 3) wykonania studni wodomierzowej na przyłączu wodociągowym;
- 4) wykonania studni kanalizacyjnych na przyłączu kanalizacyjnym.

2. Czynności Odbioru przyłącza dokonuje się w stanie odkrytym (*przed zasypaniem*).

3. Protokół odbioru przyłącza stanowi potwierdzenie prawidłowości jego wykonania.

4. Włączenie dopływu wody z sieci wodociągowej lub włączenie odbioru ścieków do sieci kanalizacyjnej, dokonywane jest przez Przedsiębiorstwo niezwłocznie po dokonaniu odbioru technicznego przyłącza oraz zawarciu umowy.

5. Należy pisemnie lub telefonicznie ustalić termin wykonania i odbioru przyłącza z przedsiębiorstwem wodociągowo-kanalizacyjnym z co najmniej 3-dniowym wyprzedzeniem przed przystąpieniem do planowanych prac, z zastrzeżeniem, że wykonanie i odbiór przyłącza może nastąpić jedynie, jeśli w okresie 3 dni poprzedzających planowane prace oraz w dniu planowanych prac temperatura powietrza i gruntu nie była i nie jest niższa niż $+ 1^{\circ}\text{C}$ chyba, że wyższa temperatura powietrza lub gruntu lub dłuższy okres utrzymywania się określonych temperatur, wymagane są przez producentów lub dostawców rozwiązań lub materiałów stosowanych przy wykonaniu robót.

6. Określone w warunkach przyłączenia odbiór końcowy, a także próby i odbiory częściowe są przeprowadzane przy udziale upoważnionych przedstawicieli stron.

7. Odbioru dokonuje się przed zasypaniem przyłącza. Odbiór prac ulegających częściowemu zakryciu (zasypaniu) podmiot przyłączany jest zobowiązany zgłaszać przedsiębiorstwu wodociągowo-kanalizacyjnemu przed zakryciem (zasypaniem).

8. Przed zasypaniem przyłącza, podmiot przyłączany zobowiązany jest wykonać geodezyjną inwentaryzację powykonawczą w zakresie wymaganym przepisami powszechnie obowiązującego prawa w dwóch egzemplarzach, z których jeden dostarcza do Przedsiębiorstwa wodociągowo-kanalizacyjnego, a drugi do odpowiedniego organu zajmującego się aktualizacją dokumentacji geodezyjnej.

9. Po dokonaniu pozytywnego odbioru technicznego i zawarciu umowy o zaopatrzenie w wodę lub odprowadzanie ścieków następuje montaż przyrządów pomiarowych.

Rozdział 8.

Sposób postępowania w przypadku niedotrzymania ciągłości usług i odpowiednich parametrów dostarczanej wody i wprowadzania do sieci kanalizacyjnej ścieków

§ 16. W przypadku niedotrzymania ciągłości świadczonych przez przedsiębiorstwo wodociągowo-kanalizacyjne usług oraz odpowiednich parametrów dostarczanej przez nie wody, przedsiębiorstwo wodociągowo-kanalizacyjne ma obowiązek:

- 1) poinformować niezwłocznie odbiorców usług o takich przypadkach, na swojej stronie internetowej, w mediach lokalnych lub w inny zwyczajowo przyjęty przez przedsiębiorstwo sposób, w tym wskazać, o ile to możliwe, planowany termin przywrócenia prawidłowego funkcjonowania sieci i odpowiednich parametrów dostarczanej wody, jeżeli jest on możliwy do przewidzenia;
- 2) zapewnienia odbiorcom usług zastępczych punktów poboru wody w przypadku przerw w dostawie wody przekraczających 12 godzin oraz poinformowania odbiorców usług o lokalizacji takich punktów, na swojej stronie internetowej, w mediach lub w inny zwyczajowo przyjęty przez przedsiębiorstwo sposób;
- 3) podjąć, w zakresie w jakim jest to możliwe, niezbędne działania celem przywrócenia ciągłości świadczenia usług i odpowiednich parametrów dostarczanej wody.

Rozdział 9.

Standardy obsługi odbiorców usług, w tym sposoby załatwiania reklamacji oraz wymiany informacji dotyczących w szczególności zakłóceń w dostawie wody i odprowadzaniu ścieków

§ 17. Przedsiębiorstwo wodociągowo-kanalizacyjne zobowiązane jest do wyznaczenia osoby lub osób odpowiedzialnych za obsługę odbiorców usług oraz podmiotów ubiegających się o przyłączenie do sieci, w tym informowanie ich o obowiązujących przepisach i regulacjach i umowach oraz o wynikających z nich prawach i obowiązkach, a także przyjmowania reklamacji, jak również do informowania o szczegółowych warunkach zawierania umów, w tym o konieczności przedstawiania dokumentów umożliwiających podpisanie umowy oraz o czasie i miejscu, w którym możliwe jest zawarcie umów.

§ 18. Przedsiębiorstwo wodociągowo-kanalizacyjne zapewnia, aby informacje zawierające co najmniej:

- 1) wskazanie komórki organizacyjnej upoważnionej do kontaktów z odbiorcami usług oraz podmiotami ubiegającymi się o przyłączenie do sieci oraz do przyjmowania i rozpatrywania reklamacji,
- 2) dane umożliwiające kontakt,
- 3) godziny przyjmowania reklamacji oraz udzielania informacji,

- były udostępnione w siedzibie przedsiębiorstwa wodociągowo-kanalizacyjnego oraz na jego stronie internetowej.

§ 19. Przedsiębiorstwo wodociągowo-kanalizacyjne zapewnia, aby w jego siedzibie lub na jego stronie internetowej udostępnione były następujące:

1) dokumenty w aktualnym brzmieniu:

- a) taryfa,
- b) niniejszy regulamin,
- c) tekst jednolity ustawy (w przypadku braku tekstu jednolitego – tekst ujednolicony) wraz z aktami wykonawczymi;

2) informacje dotyczące:

- a) szczegółowych warunkach zawierania umów, w tym o konieczności przedstawienia dokumentów umożliwiających podpisanie umowy oraz o czasie i miejscu, w którym możliwe jest zawarcie umów,
- b) procedury reklamacyjnej,
- c) sposobu rozstrzygania, zgodnie z ustawą, spraw spornych w przedmiocie:
 - odmowy zawarcia umowy o zaopatrzenie w wodę lub odprowadzanie ścieków przez przedsiębiorstwo wodociągowo-kanalizacyjne,
 - odcięcia dostawy wody lub zamknięcia przyłącza kanalizacyjnego, lub odmowy przyłączenia do sieci nieruchomości, osobie ubiegającej się o przyłączenie nieruchomości do sieci.

§ 20. Odbiorcy usług oraz podmioty ubiegające się o przyłączenie do sieci mają prawo wnoszenia do przedsiębiorstwa wodociągowo-kanalizacyjnego reklamacji dotyczących świadczonych przez nie usług, w tym w szczególności dotyczących:

- 1) wysokości naliczonych odbiorcy opłat za takie usługi;
- 2) ilości i jakości świadczonych usług;
- 3) funkcjonowania przyrządów pomiarowych (opomiarowania) należących do przedsiębiorstwa wodociągowo-kanalizacyjnego.

§ 21. 1. Reklamacje winny zawierać:

- 1) imię i nazwisko albo firmę podmiotu zgłaszającego reklamację;
- 2) przedmiot reklamacji;
- 3) przedstawienie okoliczności uzasadniających reklamację;
- 4) informacje co do możliwości kontaktu z podmiotem zgłaszającym reklamację;
- 5) numer i datę umowy, jeśli Odbiorca posiada więcej niż jedną umowę;
- 6) podpis Odbiorcy.

2. Przedsiębiorstwo wodociągowo-kanalizacyjne zobowiązane jest do powiadomienia zainteresowanego o sposobie załatwiania reklamacji w terminie 30 dni od daty jej wpływu.

3. Jeżeli rozpatrzenie reklamacji wymaga podjęcia czynności na terenie nieruchomości należącej do Odbiorcy, udostępnia on nieruchomość osobom reprezentującym przedsiębiorstwo wodno-kanalizacyjne. Zaniechanie udostępniania nieruchomości wstrzymuje rozpatrzenie reklamacji.

4. Przedsiębiorstwo udziela odpowiedzi na reklamację w formie pisemnej. Możliwe jest także udzielenie odpowiedzi na reklamację pocztą elektroniczną, faksem lub w inny sposób, o ile Odbiorca wskaże taką formę.

5. Odmowa uwzględnienia reklamacji przez przedsiębiorstwo wodociągowo-kanalizacyjne w całości lub w części wymaga sporządzenia uzasadnienia.

6. W przypadku reklamacji wskazań wodomierza głównego, reklamację uwzględnia się o ile kontrola metrologiczna potwierdzi nieprawidłowość działania tego wodomierza.

§ 22. 1. Jeśli reklamacja dotyczy parametrów wody, ich sprawdzenie następuje na przyłączy wodociągowym lub na najbliższym odcinku sieci wodociągowej w miejscu technicznie dostępnym.

2. Przedsiębiorstwo wodno-kanalizacyjne udziela odpowiedzi Odbiorcy w sprawach innych niż reklamacje, w szczególności w sprawach zakłóceń w dostawie wody i odprowadzenia ścieków, w terminach:

- 1) zapytania otrzymane telefonicznie, faksem lub drogą elektroniczną – bez zbędnej zwłoki, jednak w terminie nie dłuższym niż 3 dni robocze, tym samym kanałem informacyjnym;
- 2) wystąpienie na piśmie – w terminie 14 dni w formie pisemnej, chyba, że Odbiorca dopuścił udzielenie informacji w innej formie.

§ 23. 1. W przypadku opóźnienia z wpłatą należności, przedsiębiorstwo wodociągowo-kanalizacyjne wystawia upomnienie.

2. Upomnienie może zostać wysłane Odbiorcy nie częściej niż raz w miesiącu.

Rozdział 10.

Warunki dostarczania wody na cele przeciwpożarowe

§ 24. 1. Prawo do pobierania wody na cele przeciwpożarowe z sieci przedsiębiorstwa wodociągowo-kanalizacyjnego posiadają wyłącznie jednostki straży pożarnej.

2. Informacja o ilości wody pobieranej na cele przeciwpożarowe wraz z określeniem miejsca i daty poboru określa pisemna informacja składana przez komendanta straży pożarnej, która stanowi podstawę do rozliczeń za pobraną wodę pomiędzy przedsiębiorstwem wodociągowo-kanalizacyjnym a Gminą.

3. Przedsiębiorstwo obciąża Gminę za wodę pobraną na cele przeciwpożarowe stosując ceny ustalone w taryfie.

4. Rozliczenia za wodę pobraną na cele przeciwpożarowe dokonywane są na podstawie deklaracji Straży Pożarnej lub Gminy.

Projekt

z dnia 24 sierpnia 2022 r.

Zatwierdzony przez

UCHWAŁA NR
RADY GMINY NURZEC-STACJA

z dnia 23 sierpnia 2022 r.

w sprawie ustalenia wysokości stawek procentowych opłaty adiacenckiej

Na podstawie art. 18 ust. 2 pkt 8 ustawy z dnia 8 marca 1990 r. o samorządzie gminnym (Dz. U. z 2021 r. poz. 1372) oraz art. 98a ust. 1 i art. 146 ust. 2 ustawy z dnia 21 sierpnia 1997 r. o gospodarce nieruchomościami (Dz. U. z 2020 r. poz. 1990, z 2021 r. poz. 11, poz. 234, poz. 1551, poz. 1561) uchwała się, co następuje:

§ 1. Ustala się wysokość stawki procentowej opłaty adiacenckiej z tytułu wzrostu wartości nieruchomości w wyniku jej podziału dokonanego na wniosek właściciela lub użytkownika wieczystego, który wniósł opłaty roczne za cały okres użytkowania tego prawa, w wysokości 10 % różnicy wartości nieruchomości jaką nieruchomość miała przed podziałem a wartością jaką nieruchomość ma po dokonaniu podziału.

§ 2. Ustala się wysokość stawki procentowej opłaty adiacenckiej z tytułu wzrostu wartości nieruchomości spowodowanego budową urządzeń infrastruktury technicznej w wysokości 10 % różnicy między wartością, jaką nieruchomość miała przed wybudowaniem urządzeń infrastruktury technicznej, a wartością, jaką nieruchomość ma po ich wybudowaniu.

§ 3. Wykonanie niniejszej uchwały powierza się Wójtowi Gminy Nurzec-Stacja

§ 4. Uchwała wchodzi w życie po upływie 14 dni od dnia ogłoszenia w Dzienniku Urzędowym Województwa Podlaskiego.

Przewodniczący Rady

Zenon Podbielski